



ประกาศองค์การบริหารส่วนตำบลบ้านหม้อ
เรื่อง ประกาศใช้แผนพัฒนาท้องถิ่นสี่ปี (พ.ศ.๒๕๖๑ - ๒๕๖๔)

ด้วยองค์การบริหารส่วนตำบลบ้านหม้อ ได้จัดทำแผนพัฒนาท้องถิ่นสี่ปี (พ.ศ.๒๕๖๑-๒๕๖๔) เพื่อใช้เป็นแนวทางในการพัฒนาองค์การบริหารส่วนตำบลบ้านหม้อและเป็นกรอบในการจัดหางบประมาณรายจ่าย โดยผ่านการพิจารณาจากคณะกรรมการพัฒนาท้องถิ่น ตามระเบียบกระทรวงมหาดไทยว่าด้วยการจัดทำแผนขององค์กรปกครองส่วนท้องถิ่น พ.ศ.๒๕๔๘ แก้ไขเพิ่มเติม (ฉบับที่ ๒) พ.ศ.๒๕๕๙ ข้อ ๗ แล้ว

อาศัยอำนาจตามความในหมวด ๔ ข้อ ๒๔ แห่งระเบียบกระทรวงมหาดไทยว่าด้วยการจัดทำแผนขององค์กรปกครองส่วนท้องถิ่น พ.ศ.๒๕๔๘ แก้ไขเพิ่มเติม (ฉบับที่ ๒) พ.ศ.๒๕๕๙ องค์การบริหารส่วนตำบลบ้านหม้อ จึงประกาศใช้แผนพัฒนาท้องถิ่นสี่ปี (พ.ศ.๒๕๖๑-๒๕๖๔) ตั้งแต่บัดนี้เป็นต้นไป

จึงประกาศมาเพื่อทราบโดยทั่วกัน

ประกาศ ณ วันที่ ๓๑ ตุลาคม พ.ศ. ๒๕๕๙

(ลงชื่อ)

(นายธีรศักดิ์ พานิชวิทย์)

นายกองค์การบริหารส่วนตำบลบ้านหม้อ



แผนพัฒนาท้องถิ่นสี่ปี (พ.ศ.๒๕๖๑ -๒๕๖๔)
ของ
องค์การบริหารส่วนตำบลบ้านหม้อ
อำเภอเมือง จังหวัดเพชรบุรี

คำนำ

แผนพัฒนาท้องถิ่นสี่ปี (พ.ศ.๒๕๖๑-๒๕๖๔) ขององค์การบริหารส่วนตำบลบ้านหม้อ อำเภอมืองเพชรบุรี จังหวัดเพชรบุรี ได้จัดทำขึ้นตามระเบียบกระทรวงมหาดไทย ว่าด้วยการจัดทำแผนพัฒนาขององค์กรปกครองส่วนท้องถิ่น พ.ศ. ๒๕๔๘ แก้ไขเพิ่มเติม (ฉบับที่ ๒) พ.ศ.๒๕๕๙ ซึ่งได้กำหนดตามขั้นตอนของระเบียบฯ โดยคณะกรรมการพัฒนาองค์การบริหารส่วนตำบลบ้านหม้อ ได้จัดประชุมประชาคมระดับตำบลในระยะเริ่มแรกของการจัดทำแผนพัฒนาท้องถิ่นสี่ปี เพื่อให้ประชาชนได้เสนอปัญหา ความต้องการเพื่อประกอบการพิจารณาบรรจุลงแผนพัฒนาท้องถิ่นสี่ปี (พ.ศ.๒๕๖๑-๒๕๖๔) โดยคณะกรรมการสนับสนุนการจัดทำแผนพัฒนาองค์การบริหารส่วนตำบลบ้านหม้อ ได้รวบรวมข้อมูล วิเคราะห์ข้อมูล โดยยึดความสอดคล้องของนโยบายผู้บริหารท้องถิ่น นโยบายรัฐบาล นโยบายจังหวัด นโยบายอำเภอ และนโยบายองค์กรปกครองส่วนท้องถิ่นระดับจังหวัด เพื่อนำแผนสู่การปฏิบัติได้อย่างมีประสิทธิภาพ มีความเป็นไปได้ และเกิดผลสัมฤทธิ์ในการจัดทำแผนฯ ซึ่งแผนพัฒนาสามปีนี้จะนำไปสู่การปฏิบัติได้จริงต้องอาศัยการมีส่วนร่วมของประชาชนในพื้นที่ในการพัฒนาตามแผนฯ องค์การบริหารส่วนตำบลบ้านหม้อ ในฐานะเป็นองค์กรปกครองส่วนท้องถิ่นที่มีความใกล้ชิดกับประชาชนในพื้นที่ จึงมีภารกิจที่จะต้องดำเนินการพัฒนาคุณภาพชีวิตและความเป็นอยู่ของประชาชนในพื้นที่ให้เกิดผลในทางที่เป็นประโยชน์ต่อประชาชนและสังคมที่ดียิ่งขึ้นไป ตามศักยภาพและความสามารถของบุคลากรทุกฝ่ายในองค์กร

ดังนั้น แผนพัฒนาท้องถิ่นสี่ปี (พ.ศ.๒๕๖๑-๒๕๖๔) จึงเป็นเครื่องมือในการพัฒนาตามเป้าหมาย อันก่อให้เกิดประโยชน์สุขของประชาชนในท้องถิ่นอย่างแท้จริง

องค์การบริหารส่วนตำบลบ้านหม้อ

ตุลาคม ๒๕๕๙

สารบัญ

		หน้า
ส่วนที่ ๑	สภาพทั่วไปและข้อมูลพื้นฐาน	
	๑. ด้านกายภาพ	๑
	๒. ด้านการเมือง/การปกครอง	๒
	๓. ประชากร	๓
	๔. สภาพทางสังคม	๓
	๕. ระบบบริการพื้นฐาน	๔
	๖. ระบบเศรษฐกิจ	๕
	๗. เศรษฐกิจพอเพียงท้องถิ่น (ด้านการเกษตรและแหล่งน้ำ)	๗
	๘. ศาสนา ประเพณี วัฒนธรรม	๑๒
	๙. ทรัพยากรธรรมชาติ	๑๓
ส่วนที่ ๒	สรุปผลการพัฒนาท้องถิ่นตามแผนพัฒนาท้องถิ่น (พ.ศ.๒๕๕๗-๒๕๖๐)	
	๑. สรุปผลการดำเนินงานตามงบประมาณที่ได้รับ และการเบิกจ่าย งบประมาณ ในปีงบประมาณ พ.ศ.๒๕๕๗-๒๕๖๐	๑๔
	๒. ผลที่ได้รับจากการดำเนินงานในปีงบประมาณ พ.ศ.๒๕๕๗-๒๕๖๐	๑๘
	๓. สรุปปัญหาอุปสรรคการดำเนินงานที่ผ่านมาและแนวทางการแก้ไข ปีงบประมาณ พ.ศ.๒๕๕๗-๒๕๖๐	๑๙
ส่วนที่ ๓	ยุทธศาสตร์องค์กรปกครองส่วนท้องถิ่น	
	๑. ความสัมพันธ์ระหว่างแผนพัฒนาระดับมหภาค	๒๐
	๒. ยุทธศาสตร์ขององค์กรปกครองส่วนท้องถิ่น	๔๔
	๓. การวิเคราะห์เพื่อพัฒนาท้องถิ่น	๔๘
ส่วนที่ ๔	การนำแผนพัฒนาท้องถิ่นไปสู่การปฏิบัติ	
	๑. ยุทธศาสตร์การพัฒนาและแผนงาน	๗๒
	๒. บัญชีโครงการพัฒนาท้องถิ่น	๗๖-๑๓๔
ส่วนที่ ๕	การติดตามและประเมินผล	
	๑. การติดตามและประเมินผล	๑๓๕
	๒. การติดตามและประเมินผลโครงการ	๑๓๕
	๓. สรุปผลการพัฒนาท้องถิ่นในภาพรวม	๑๓๕
	๔. ข้อเสนอแนะในการจัดทำแผนพัฒนาท้องถิ่นในอนาคต	๑๓๖
ภาคผนวก	ก รูปแผนที่ตามแผนพัฒนาท้องถิ่น	
	ข ประกาศใช้แผนพัฒนาท้องถิ่นสี่ปี (พ.ศ.๒๕๖๑-๒๕๖๔)	

ส่วนที่ ๑

สภาพทั่วไปและข้อมูลพื้นฐาน

๑. ด้านกายภาพ

๑.๑ ที่ตั้งของหมู่บ้านหรือชุมชนหรือตำบล

ที่ตั้งของหมู่บ้านในเขตองค์การบริหารส่วนตำบลบ้านหม้อ ประกอบด้วย

หมู่ที่ ๑ บ้านไร่

หมู่ที่ ๒ บ้านไร่พะเนียด

หมู่ที่ ๓ บ้านเหมืองทะโมน

หมู่ที่ ๔ บ้านหลุมดิน

หมู่ที่ ๕ บ้านโคกมะกรูด

หมู่ที่ ๖ บ้านร่วมพัฒนา

ที่ทำการองค์การบริหารส่วนตำบลบ้านหม้อ

ปัจจุบันเป็นองค์การบริหารส่วนตำบลขนาดกลาง (ณ วันที่ ๒๐ กุมภาพันธ์ พ.ศ.๒๕๕๑)

ตั้งอยู่เลขที่ ๒๗/๑ หมู่ที่ ๓ ตำบลบ้านหม้อ อำเภอเมือง จังหวัดเพชรบุรี

โทรศัพท์ ๐๓๒-๕๑๙๗๓๕

โทรสาร ๐๓๒-๕๑๙๗๓๕

๑.๒ ลักษณะภูมิประเทศ

ภูมิประเทศของตำบลบ้านหม้อ มีลักษณะสภาพทั่วไปเป็นที่ราบลุ่ม เหมาะแก่การเกษตร

๑.๓ ลักษณะภูมิอากาศ

สภาพภูมิอากาศของตำบลบ้านหม้อ มีสภาพดินฟ้าอากาศโดยทั่วไปอยู่ในเขตร้อนชื้น แบ่งฤดูกาลออกเป็น ๓ ฤดู ดังนี้

➢ ฤดูร้อน เริ่มตั้งแต่กลางเดือนกุมภาพันธ์ – กลางเดือนพฤษภาคม

➢ ฤดูฝน เริ่มตั้งแต่กลางเดือนพฤษภาคม – กลางเดือนตุลาคม

➢ ฤดูหนาว เริ่มตั้งแต่กลางเดือนตุลาคม – กลางเดือนกุมภาพันธ์

๑.๔ ลักษณะของดิน

ลักษณะของดินในพื้นที่ตำบลบ้านหม้อ ส่วนใหญ่เป็นดินเหนียวและดินเหนียวปนทราย เหมาะสำหรับการปลูกข้าว

๑.๕ ลักษณะของแหล่งน้ำ

ตำบลบ้านหม้ออาศัยน้ำจากคลองชลประทาน ๑ สายใหญ่ ฝั่งซ้าย ซึ่งไหลผ่านพื้นที่หมู่ที่ ๑, ๒, ๓, ๕, และหมู่ที่ ๖ และแม่น้ำเพชรบุรีซึ่งไหลผ่านพื้นที่หมู่ที่ ๑, ๒, และหมู่ที่ ๓ เพื่อใช้ในการอุปโภค-บริโภค และใช้ในการเกษตรกรรม ไม่มีแหล่งกักเก็บน้ำที่ใช้สำหรับอุปโภค-บริโภค บ้านเรือนส่วนใหญ่ใช้น้ำประปา เนื่องจากสำนักงานการประปาส่วนภูมิภาคสาขาเพชรบุรีอยู่ในพื้นที่ตำบลบ้านหม้อ

๑.๖ ลักษณะของไม้และป่าไม้

ในเขตพื้นที่องค์การบริหารส่วนตำบลบ้านหม้อไม่มีป่าไม้ พื้นที่ส่วนใหญ่เป็นที่อยู่อาศัยและพื้นที่เกษตรกรรม

๒. ด้านการเมือง/การปกครอง

องค์การบริหารส่วนตำบลบ้านหม้อ มีทั้งหมด ๖ หมู่บ้าน ประชาชนให้ความร่วมมือด้านการเลือกตั้งเป็นอย่างดี โดยหน่วยงานให้ความสำคัญในเรื่องรณรงค์ ประชาสัมพันธ์ ให้ข้อมูลที่ถูกต้องเกี่ยวกับข้อกฎหมายของการเลือกตั้งที่กระทำได้และทำไม่ได้ให้ประชาชนได้รับทราบ ปัญหาต่าง ๆ ที่เกิดขึ้นขององค์การบริหารส่วนตำบลบ้านหม้อได้มีการแก้ไขปัญหาโดยรับฟังความคิดเห็นและการเสนอปัญหาของประชาชนผ่านการประชุมประชาคมระดับตำบล และการประชุมคณะกรรมการสภาพลเมือง จากผลการประชุมทุกครั้งประชาชนให้ความสนในเข้าร่วมประชุมและแสดงความคิดเห็นที่หลากหลาย ส่งผลให้องค์การบริหารส่วนตำบลบ้านหม้อดำเนินงานตามความต้องการของประชาชน และประชาชนได้รับและมีส่วนร่วมในการพัฒนาตำบล โดยแบ่งเขตการปกครอง ดังนี้

๒.๑ เขตการปกครอง

ตำบลบ้านหม้อ ได้ยกฐานะเป็นองค์การบริหารส่วนตำบล เมื่อ พ.ศ. ๒๕๓๙ มีพื้นที่ ๖.๙ ตารางกิโลเมตร หรือ ๔,๓๒๔ ไร่ ระยะห่างจากตัวจังหวัดเพชรบุรีประมาณ ๔ กิโลเมตร

อาณาเขตขององค์การบริหารส่วนตำบลบ้านหม้อ

ทิศเหนือ	ติดต่อกับตำบลไร่ส้ม	อำเภอเมืองเพชรบุรี
ทิศใต้	ติดต่อกับตำบลต้นมะม่วง	อำเภอเมืองเพชรบุรี
	เทศบาลตำบลบ้านลาด	อำเภอบ้านลาด
ทิศตะวันออก	ติดต่อกับเทศบาลเมืองเพชรบุรี	
	ตำบลต้นมะม่วง	อำเภอเมืองเพชรบุรี
	ตำบลคลองกระแชง	อำเภอเมืองเพชรบุรี
ทิศตะวันตก	ติดต่อกับตำบลไร่ส้ม	อำเภอเมืองเพชรบุรี
	ตำบลบ้านหาด	อำเภอบ้านลาด

ตำบลบ้านหม้อแบ่งเขตการปกครอง ดังนี้

- หมู่ที่ ๑ บ้านไร่
- หมู่ที่ ๒ บ้านไร่พะเนียด
- หมู่ที่ ๓ บ้านเหมืองทะโมน
- หมู่ที่ ๔ บ้านหลุมดิน
- หมู่ที่ ๕ บ้านโคกมะกรูด
- หมู่ที่ ๖ บ้านร่วมพัฒนา

๒.๒ การเลือกตั้ง

องค์การบริหารส่วนตำบลบ้านหม้อได้แบ่งเขตการเลือกตั้งนายกองค์การบริหารส่วนตำบลบ้านหม้อ เป็น ๑ เขตเลือกตั้ง และสมาชิกสภาองค์การบริหารส่วนตำบลบ้านหม้อ เป็น ๖ เขตเลือกตั้ง

จำนวนผู้มีสิทธิเลือกตั้ง (ข้อมูล ณ วันที่ ๑๓ ตุลาคม ๒๕๕๖)

- จำนวนผู้มีสิทธิเลือกตั้งนายกองค์การบริหารส่วนตำบล ๕,๗๒๘ คน
- จำนวนผู้มีสิทธิเลือกตั้งสมาชิกสภาองค์การบริหารส่วนตำบล ๕,๗๑๑ คน

๓. ประชากร ๓.๑ ข้อมูลเกี่ยวกับจำนวนประชากร

หมู่ที่	ชื่อหมู่บ้าน	จำนวนครัวเรือน	หญิง	ชาย
๑	บ้านไร่	๒๗๓	๓๔๕	๒๙๖
๒	บ้านไร่พะเนียด	๒๒๗	๒๓๙	๒๕๙
๓	บ้านเหมืองทะโมน	๑,๐๕๓	๑,๑๓๑	๑,๐๒๑
๔	บ้านหลุมดิน	๘๒๓	๑,๐๕๐	๘๕๓
๕	บ้านโคกมะกรูด	๑,๑๒๓	๑,๑๐๘	๙๔๓
๖	บ้านร่วมพัฒนา	๕๕๙	๕๘๔	๔๔๑

ข้อมูลจาก : ฝ่ายทะเบียนและบัตร อำเภอเมืองเพชรบุรี ณ วันที่ ๓๐ กันยายน ๒๕๕๙

๓.๒ ช่วงอายุและจำนวนประชากร

อบต.บ้านหม้อ เมืองเพชรบุรี จ.เพชรบุรี					
	หญิง		ชาย		หมายเหตุ
จำนวนประชากรเยาวชน	858	คน	890	คน	อายุต่ำกว่า 18 ปี
จำนวนประชากร	2,912	คน	2,437	คน	อายุ 18-60 ปี
จำนวนประชากรผู้สูงอายุ	515	คน	416	คน	อายุมากกว่า 60 ปี
รวม	4,285 คน		3,743 คน		ทั้งสิ้น 8,028 คน

๔. สภาพทางสังคม

๔.๑ การศึกษา

จากการสำรวจข้อมูลพื้นฐานพบว่า ประชากรอายุ ๑๕ - ๖๐ ปีเต็ม ร้อยละ ๙๙ อ่าน เขียนภาษาไทย และคิดเลขอย่างง่ายได้ เด็กอายุ ๖ - ๑๔ ปี ร้อยละ ๑๐๐ ได้รับการศึกษาภาคบังคับ ๙ ปี ได้เรียนต่อชั้นมัธยมศึกษาปีที่ ๔ หรือเทียบเท่า และที่ไม่ได้เรียนต่อมีงานทำ ร้อยละ ๙๙ ด้านการศึกษาอยู่ในเกณฑ์ที่ดี องค์การบริหารส่วนตำบลบ้านหม้อไม่มีศูนย์พัฒนาเด็กเล็กและโรงเรียนอยู่ในเขตพื้นที่ เนื่องจากอยู่ใกล้เขตเมือง ประชาชนจึงนำบุตรหลานเข้าไปเรียนโรงเรียนประจำจังหวัดซึ่งมีความทันสมัยในเรื่องของเทคโนโลยีด้านการศึกษามากกว่า ปัญหาที่พบในปัจจุบัน คือ เด็กบางส่วนที่มีพัฒนาการทางด้านการศึกษาช้าและทางโรงเรียนมีการจัดให้เรียนพิเศษนอกชั้นเรียนซึ่งต้องเสียค่าใช้จ่ายเพิ่ม ทางองค์การบริหารส่วนตำบลบ้านหม้อจึงได้จัดทำโครงการพัฒนาทักษะทางการศึกษา

๔.๒ สาธารณสุข

จากการสำรวจข้อมูลพื้นฐานพบว่า ประชาชนส่วนใหญ่มีสุขภาพที่ดี มีการคัดกรองสุขภาพให้กับประชาชนกลุ่มเสี่ยง โรคที่มักเกิดแก่ประชาชนในชุมชน ได้แก่ โรคความดัน เบาหวาน ภาวะไขมันในเลือดสูง ไข้เลือดออก มือ-เท้า-ปากในเด็ก และโรคอื่น ๆ

หน่วยงานด้านสาธารณสุข

- ศูนย์บริการสุขภาพชุมชนตำบลบ้านหม้อ (Primary Care Center) สังกัดกระทรวงสาธารณสุข จำนวน ๑ แห่ง

- โรงพยาบาลเอกชน จำนวน ๑ แห่ง
- ร้านขายยาแผนปัจจุบัน จำนวน ๒ แห่ง
- คลินิกเฉพาะทาง จำนวน ๒ แห่ง

๔.๓ อาชญากรรม

องค์การบริหารส่วนตำบลบ้านหม้อไม่มีเหตุอาชญากรรมเกิดขึ้น แต่มีเหตุการณ์ลักขโมยทรัพย์สินประชาชน และทำลายทรัพย์สินของราชการ ซึ่งเทศบาลก็ได้ดำเนินการป้องกันการเกิดเหตุดังกล่าว จากการสำรวจข้อมูลพื้นฐานพบว่า ส่วนมากครัวเรือนมีการป้องกันอุบัติเหตุอย่างถูกวิธี มีความปลอดภัยในชีวิตและทรัพย์สิน วิธีการแก้ปัญหาของเทศบาลที่สามารถดำเนินการได้ตามอำนาจหน้าที่และงบประมาณที่มีอยู่อย่างจำกัด คือการติดตั้งกล้องวงจรปิดในจุดที่เป็นที่สาธารณะ รวมทั้งได้ตั้งจุดตรวจ จุดสกัด จุดบริการในช่วงเทศกาลที่มีวันหยุดหลายวันเพื่ออำนวยความสะดวกให้กับประชาชน

๔.๔ ยาเสพติด

ปัญหายาเสพติดในพื้นที่ตำบลบ้านหม้อ พบว่ามีผู้ติดยาเสพติดแต่เมื่อเทียบกับพื้นที่อื่นถือว่าน้อย และยังไม่พบผู้ค้าในพื้นที่ เนื่องจากได้รับความร่วมมือจากผู้นำ ประชาชน กลุ่มองค์กรในพื้นที่ช่วยสอดส่องดูแลอยู่เป็นประจำ การแก้ไขปัญหาขององค์การบริหารส่วนตำบลสามารถทำได้เฉพาะตามอำนาจหน้าที่เท่านั้น เช่น การณรงค์ การประชาสัมพันธ์ การแจกเบาะแส การฝึกอบรมให้ความรู้ ถ้านอกเหนือจากอำนาจหน้าที่ก็เป็นเรื่องของทางอำเภอหรือสำนักงานตำรวจแล้วแต่กรณี ทั้งนี้องค์การบริหารส่วนตำบลบ้านหม้อได้ให้ความร่วมมือในเรื่องนี้มาโดยตลอด

๔.๕ การสังคมสงเคราะห์

องค์การบริหารส่วนตำบลบ้านหม้อได้ดำเนินการด้านสังคมสงเคราะห์ ดังนี้

๑. ดำเนินการจ่ายเบี้ยยังชีพให้กับผู้สูงอายุ ผู้พิการ และผู้ป่วยเอดส์
๒. รับลงทะเบียนและประสานโครงการเงินอุดหนุนเพื่อการเลี้ยงดูเด็กแรกเกิด
๓. ประสานการทำบัตรผู้พิการกับหน่วยงานที่เกี่ยวข้อง
๔. ดูแลให้ความช่วยเหลือผู้ยากจน ยากไร้ รายได้น้อย และผู้ด้อยโอกาสไร้ที่พึ่ง
๕. ให้การช่วยเหลือและสนับสนุนในการปรับปรุงซ่อมแซมบ้านผู้ด้อยโอกาส โดยร่วมกับ

กองทุนศูนย์พัฒนาครอบครัวในชุมชนตำบลบ้านหม้อ

๕. ระบบบริการพื้นฐาน

๕.๑ การคมนาคมขนส่ง

เส้นทางการคมนาคมที่สำคัญ ได้แก่

- ถนนสายเลียบบคลองชลประทาน ๑ ขวา สายใหญ่ ฝั่งซ้าย เป็นถนนลาดยางแอสฟัลต์ติกคอนกรีต ผ่านพื้นที่เทศบาลตำบลบ้านลาด ตำบลบ้านหม้อ เข้าสู่อำเภอเมืองเพชรบุรี
- ถนนสมานประชากิจ เป็นถนนลาดยางแอสฟัลต์ติกคอนกรีต ผ่านพื้นที่เทศบาลตำบลบ้านลาด ตำบลบ้านหม้อ เข้าสู่อำเภอเมืองเพชรบุรี
- ถนนบันไดอิฐ เป็นถนนลาดยางแอสฟัลต์ติกคอนกรีต เป็นเส้นทางเชื่อมต่อระหว่างพื้นที่ตำบลบ้านหม้อ เข้าสู่ตัวเมืองเพชรบุรี
- ถนนติดต่อระหว่างหมู่บ้านจะเป็นถนนคอนกรีตเสริมเหล็ก ถนนแอสฟัลต์ติกคอนกรีต ถนนลูกรังและหินคลุก

๕.๒ การไฟฟ้า

การขยายเขตไฟฟ้า ปัจจุบันมีไฟฟ้าใช้ทุกครัวเรือน ไฟฟ้าส่องสว่างทางหรือไฟฟ้าสาธารณะครอบคลุมพื้นที่ทั้งหมด ทั้งนี้องค์การบริหารส่วนตำบลบ้านหม้อได้ตั้งงบประมาณในส่วนนี้และได้รับการจัดสรรจากองค์การบริหารส่วนจังหวัดเพชรบุรี หรือหน่วยงานที่เกี่ยวข้องเพื่ออำนวยความสะดวกให้กับประชาชนในพื้นที่

๕.๓ การประปา

เนื่องจากสำนักงานการประปาสวนภูมิภาคสาขาเพชรบุรี ตั้งอยู่ในพื้นที่ตำบลบ้านหม้อ จึงเป็นผลให้พื้นที่ขององค์การบริหารส่วนตำบลบ้านหม้อทุกหลังคาเรือนมีน้ำประปาใช้ตลอดทั้งปี

๕.๔ โทรศัพท์

๑. จำนวนโทรศัพท์สาธารณะในเขตพื้นที่ตำบลบ้านหม้อ จำนวน ๕ ตู้
๒. จำนวนโทรศัพท์ส่วนบุคคล ครอบคลุมร้อยละ ๑๐๐ ของพื้นที่ เนื่องจากมีศูนย์บริการลูกค้าสาขาเพชรบุรี ของบริษัท ทีโอที จำกัด (มหาชน) ตั้งอยู่หมู่ที่ ๕ ตำบลบ้านหม้อ

๕.๕ ไปรษณีย์หรือการสื่อสารหรือการขนส่ง และวัสดุ ครุภัณฑ์

ตำบลบ้านหม้อเป็นตำบลที่อยู่ในเขตอำเภอเมืองเพชรบุรี ซึ่งมีเส้นทางคมนาคมขนส่งที่สะดวก ทำให้การใช้ไปรษณีย์หรือการสื่อสารหรือการขนส่งวัสดุ และครุภัณฑ์ได้รับความสะดวกสบาย

๖. ระบบเศรษฐกิจ

๖.๑ การเกษตร

ประชาชนในเขตองค์การบริหารส่วนตำบลบ้านหม้อ ร้อยละ ๔๐ ประกอบอาชีพเกษตรกรรม ผลผลิตทางการเกษตรที่สำคัญ ได้แก่ ข้าว ข้าวโพด พืชผักสวนครัว ฯลฯ เนื่องจากตำบลบ้านหม้อมีพื้นที่เป็นกึ่งเมืองกึ่งชนบท การขยายตัวของเมืองค่อนข้างสูงจะเห็นได้ว่ามีบ้านจัดสรรเพิ่มขึ้นเป็นจำนวนมาก จึงทำให้พื้นที่เกษตรกรรมลดน้อยลง

๖.๒ การประมง

ประชาชนในพื้นที่องค์การบริหารส่วนตำบลบ้านหม้อ มีการทำประมงจำนวน ๒ ครัวเรือน โดยอยู่ในพื้นที่หมู่ที่ ๓ บ้านเหมืองทะโมน

๖.๓ การปศุสัตว์

เป็นการประกอบการในลักษณะเลี้ยงในครัวเรือนเป็นอาชีพหลักและอาชีพเสริม เช่น การเลี้ยงโค สุกร ไก่ เป็ด ตามลำดับ

๖.๔ การบริการ

โรงแรม รีสอร์ท	๖	แห่ง
ร้านอาหาร	๘	แห่ง
โรงภาพยนตร์	-	แห่ง
สถานีขนส่ง	-	แห่ง (ท่ารถ ๑ แห่ง)
ร้านเกมส์	๑	แห่ง

๖.๕ การท่องเที่ยว

ในเขตองค์การบริหารส่วนตำบลบ้านหม้อไม่มีแหล่งท่องเที่ยว แต่ได้ดำเนินการส่งเสริมการท่องเที่ยวให้เกิดขึ้น เช่น การจัดงานประเพณีต่าง ๆ การอำนวยความสะดวกให้กับนักท่องเที่ยวที่ใช้เส้นทางภายในเขตองค์การบริหารส่วนตำบลบ้านหม้อเป็นทางผ่านในการเดินทางไปยังแหล่งท่องเที่ยวต่างอำเภอ

๖.๖ อุตสาหกรรม

ในเขตองค์การบริหารส่วนตำบลบ้านหม้อมีโรงงานอุตสาหกรรมจำนวน ๑ แห่ง

๖.๗ การพาณิชย์และกลุ่มอาชีพ

การพาณิชย์

ธนาคาร	๔	แห่ง	สถานีบริการน้ำมัน	๑	แห่ง
บริษัท	๒	แห่ง	ศูนย์การค้า/ห้างสรรพสินค้า	๑	แห่ง
ห้างหุ้นส่วนจำกัด	๒	แห่ง	ตลาดนัด	๑	แห่ง
ร้านค้าต่างๆ	๓๖	แห่ง	โรงฆ่าสัตว์	-	แห่ง
ซูเปอร์มาเก็ต	๑	แห่ง			

กลุ่มอาชีพ

มีกลุ่มอาชีพ จำนวน ๑ กลุ่ม คือ กลุ่มเกษตรทำสวน

๖.๘ แรงงาน

ในพื้นที่ตำบลบ้านหม้อไม่ได้เป็นพื้นที่อุตสาหกรรม เพราะพื้นที่ส่วนมากเป็นที่อยู่อาศัย จึงไม่มีการจ้างแรงงาน

๗. เศรษฐกิจพอเพียงท้องถิ่น (ด้านการเกษตรและแหล่งน้ำ)

๗.๒ ข้อมูลด้านการเกษตร

(๑) บ้านไร่ หมู่ที่ ๑

มีพื้นที่ทั้งหมด ๖๖๐ ไร่ ทำการเกษตร ดังนี้

ประเภทของการทำการเกษตร		จำนวน	ผลผลิตเฉลี่ย (กก./ไร่)	ต้นทุนการผลิตเฉลี่ย (บาท/ไร่)	ราคาขายโดยเฉลี่ย (บาท/ไร่)
๒.๑) ทำนา	<input checked="" type="checkbox"/> ในเขตชลประทาน	...๖... ครัวเรือน ...๕๖... ไร่	...๘๕๐... กก./ไร่	...๕,๐๐๐... บาท/ไร่	...๗,๐๐๐... บาท/ไร่
	<input type="checkbox"/> นอกเขตชลประทาน	... ครัวเรือน ... ไร่	... กก./ไร่	... บาท/ไร่	... บาท/ไร่
๒.๒) ทำสวน	สวน.....	... ครัวเรือน ... ไร่	... กก./ไร่	... บาท/ไร่	... บาท/ไร่
	สวน.....	... ครัวเรือน ... ไร่	... กก./ไร่	... บาท/ไร่	... บาท/ไร่
	สวน.....	... ครัวเรือน ... ไร่	... กก./ไร่	... บาท/ไร่	... บาท/ไร่
	สวน.....	... ครัวเรือน ... ไร่	... กก./ไร่	... บาท/ไร่	... บาท/ไร่
๒.๓) ทำไร่	<input type="checkbox"/> ไร่อ้อย	... ครัวเรือน ... ไร่	... กก./ไร่	... บาท/ไร่	... บาท/ไร่
	<input type="checkbox"/> ไร่ข้าวโพด	... ครัวเรือน ... ไร่	... กก./ไร่	... บาท/ไร่	... บาท/ไร่
	<input type="checkbox"/> ไร่มันสำปะหลัง	... ครัวเรือน ... ไร่	... กก./ไร่	... บาท/ไร่	... บาท/ไร่
	<input type="checkbox"/> อื่นๆ โปรดระบุ ครัวเรือน ... ไร่	... กก./ไร่	... บาท/ไร่	... บาท/ไร่
๒.๔) อื่นๆ	<input type="checkbox"/> อื่นๆ โปรดระบุ ครัวเรือน ... ไร่	... กก./ไร่	... บาท/ไร่	... บาท/ไร่

(๒) บ้านไร่พะเนียด หมู่ที่ ๒

มีพื้นที่ทั้งหมด ๗๑๒ ไร่ ทำการเกษตร ดังนี้

ประเภทของการทำการเกษตร		จำนวน	ผลผลิตเฉลี่ย (กก./ไร่)	ต้นทุนการผลิตเฉลี่ย (บาท/ไร่)	ราคาขายโดยเฉลี่ย (บาท/ไร่)
๒.๑) ทำนา	<input checked="" type="checkbox"/> ในเขตชลประทาน	...๓... ครัวเรือน ...๑๘... ไร่	...๘๕๐... กก./ไร่	...๕,๐๐๐... บาท/ไร่	...๗,๐๐๐... บาท/ไร่
	<input type="checkbox"/> นอกเขตชลประทาน ครัวเรือน ไร่ กก./ไร่ บาท/ไร่ บาท/ไร่
๒.๒) ทำสวน	สวน...ผัก.....	...๑... ครัวเรือน ...๑๗... ไร่	...๑,๐๐๐... กก./ไร่ บาท/ไร่ บาท/ไร่
	สวน...ไม้ดอกไม้ประดับ...	...๒... ครัวเรือน ...๑... ไร่ กก./ไร่ บาท/ไร่ บาท/ไร่
	สวน...ไม้ผล...ไม้ยืนต้น....	...๑... ครัวเรือน ...๙... ไร่	...๑๐๐... กก./ไร่ บาท/ไร่ บาท/ไร่
	สวน..... ครัวเรือน ไร่ กก./ไร่ บาท/ไร่ บาท/ไร่
๒.๓) ทำไร่	<input type="checkbox"/> ไร่อ้อย ครัวเรือน ไร่ กก./ไร่ บาท/ไร่ บาท/ไร่
	<input type="checkbox"/> ไร่ข้าวโพด ครัวเรือน ไร่ กก./ไร่ บาท/ไร่ บาท/ไร่
	<input type="checkbox"/> ไร่มันสำปะหลัง ครัวเรือน ไร่ กก./ไร่ บาท/ไร่ บาท/ไร่
	<input type="checkbox"/> อื่นๆ โปดตระบุง ครัวเรือน ไร่ กก./ไร่ บาท/ไร่ บาท/ไร่
๒.๔) อื่นๆ	<input type="checkbox"/> อื่นๆ โปดตระบุง ครัวเรือน ไร่ กก./ไร่ บาท/ไร่ บาท/ไร่

(๓) บ้านเหมืองทะโมน หมู่ที่ ๓

มีพื้นที่ทั้งหมด ๑,๑๑๘ ไร่ ทำการเกษตร ดังนี้

ประเภทของการทำการเกษตร		จำนวน	ผลผลิตเฉลี่ย (กก./ไร่)	ต้นทุนการผลิตเฉลี่ย (บาท/ไร่)	ราคาขายโดยเฉลี่ย (บาท/ไร่)
๒.๑) ทำนา	<input checked="" type="checkbox"/> ในเขตชลประทาน	๒๔ ครัวเรือน ๒๖๗ ไร่	๘๕๐ กก./ไร่	๕,๐๐๐ บาท/ไร่	๗,๐๐๐ บาท/ไร่
	<input type="checkbox"/> นอกเขตชลประทาน ครัวเรือน ไร่ กก./ไร่ บาท/ไร่ บาท/ไร่
๒.๒) ทำสวน	สวน ไม้ผล ไม้ยืนต้น.....	๑ ครัวเรือน ๙ ไร่	๑๐๐ กก./ไร่	๒,๕๐๐ บาท/ไร่	๔,๐๐๐ บาท/ไร่
	สวน..... ครัวเรือน ไร่ กก./ไร่ บาท/ไร่ บาท/ไร่
	สวน..... ครัวเรือน ไร่ กก./ไร่ บาท/ไร่ บาท/ไร่
	สวน..... ครัวเรือน ไร่ กก./ไร่ บาท/ไร่ บาท/ไร่
๒.๓) ทำไร่	<input type="checkbox"/> ไร่อ้อย ครัวเรือน ไร่ กก./ไร่ บาท/ไร่ บาท/ไร่
	<input type="checkbox"/> ไร่ข้าวโพด ครัวเรือน ไร่ กก./ไร่ บาท/ไร่ บาท/ไร่
	<input type="checkbox"/> ไร่มันสำปะหลัง ครัวเรือน ไร่ กก./ไร่ บาท/ไร่ บาท/ไร่
	<input type="checkbox"/> อื่นๆ โปรดระบุ ครัวเรือน ไร่ กก./ไร่ บาท/ไร่ บาท/ไร่
๒.๔) อื่นๆ	<input type="checkbox"/> อื่นๆ โปรดระบุ ครัวเรือน ไร่ กก./ไร่ บาท/ไร่ บาท/ไร่

(๔) บ้านหลุมดิน หมู่ที่ ๔
มีพื้นที่ทั้งหมด ๖๖๐ ไร่ ไม่มีพื้นที่ในการทำการเกษตร

(๕) บ้านโคกมะกรูด หมู่ที่ ๕
มีพื้นที่ทั้งหมด ๕๕๕ ไร่ ทำการเกษตร ดังนี้

ประเภทของการทำการเกษตร		จำนวน	ผลผลิตเฉลี่ย (กก./ไร่)	ต้นทุนการผลิตเฉลี่ย (บาท/ไร่)	ราคาขายโดยเฉลี่ย (บาท/ไร่)
๒.๑) ทำนา	<input checked="" type="checkbox"/> ในเขตชลประทาน	...๕... ครัวเรือน ...๖๐... ไร่	...๘๕๐... กก./ไร่	...๕,๐๐๐... บาท/ไร่	...๗,๐๐๐... บาท/ไร่
	<input type="checkbox"/> นอกเขตชลประทาน ครัวเรือน ไร่ กก./ไร่ บาท/ไร่ บาท/ไร่
๒.๒) ทำสวน	สวน..... ครัวเรือน ไร่ กก./ไร่ บาท/ไร่ บาท/ไร่
	สวน..... ครัวเรือน ไร่ กก./ไร่ บาท/ไร่ บาท/ไร่
	สวน..... ครัวเรือน ไร่ กก./ไร่ บาท/ไร่ บาท/ไร่
	สวน..... ครัวเรือน ไร่ กก./ไร่ บาท/ไร่ บาท/ไร่
๒.๓) ทำไร่	<input type="checkbox"/> ไร่อ้อย ครัวเรือน ไร่ กก./ไร่ บาท/ไร่ บาท/ไร่
	<input type="checkbox"/> ไร่ข้าวโพด ครัวเรือน ไร่ กก./ไร่ บาท/ไร่ บาท/ไร่
	<input type="checkbox"/> ไร่มันสำปะหลัง ครัวเรือน ไร่ กก./ไร่ บาท/ไร่ บาท/ไร่
	<input type="checkbox"/> อื่นๆ โปรดระบุ ครัวเรือน ไร่ กก./ไร่ บาท/ไร่ บาท/ไร่
๒.๔) อื่นๆ	<input type="checkbox"/> อื่นๆ โปรดระบุ ครัวเรือน ไร่ กก./ไร่ บาท/ไร่ บาท/ไร่

(๖) บ้านร่วมพัฒนา หมู่ที่ ๖

มีพื้นที่ทั้งหมด ๕๘๐ ไร่ ทำการเกษตร ดังนี้

ประเภทของการทำการเกษตร		จำนวน	ผลผลิตเฉลี่ย (กก./ไร่)	ต้นทุนการผลิตเฉลี่ย (บาท/ไร่)	ราคาขายโดยเฉลี่ย (บาท/ไร่)
๒.๑) ทำนา	<input checked="" type="checkbox"/> ในเขตชลประทาน	๑๕๕ ครัวเรือน ๑๑๙ ไร่	๘๕๐ กก./ไร่	๕,๐๐๐ บาท/ไร่	๗,๐๐๐ บาท/ไร่
	<input type="checkbox"/> นอกเขตชลประทาน ครัวเรือน ไร่ กก./ไร่ บาท/ไร่ บาท/ไร่
๒.๒) ทำสวน	สวน ฝรั่ง.....	๔ ครัวเรือน ๑๔ ไร่	๑,๐๐๐ กก./ไร่ บาท/ไร่ บาท/ไร่
	สวน ไม้ผล ไม้ยืนต้น.....	๓ ครัวเรือน ๑๑ ไร่	๑๐๐ กก./ไร่	๒,๕๐๐ บาท/ไร่	๔,๐๐๐ บาท/ไร่
	สวน..... ครัวเรือน ไร่ กก./ไร่ บาท/ไร่ บาท/ไร่
	สวน..... ครัวเรือน ไร่ กก./ไร่ บาท/ไร่ บาท/ไร่
๒.๓) ทำไร่	<input type="checkbox"/> ไร่อ้อย ครัวเรือน ไร่ กก./ไร่ บาท/ไร่ บาท/ไร่
	<input type="checkbox"/> ไร่ข้าวโพด ครัวเรือน ไร่ กก./ไร่ บาท/ไร่ บาท/ไร่
	<input type="checkbox"/> ไร่มันสำปะหลัง ครัวเรือน ไร่ กก./ไร่ บาท/ไร่ บาท/ไร่
	<input type="checkbox"/> อื่นๆ โปรดระบุ	๓ ครัวเรือน ๑๒ ไร่	๑๐๐ กก./ไร่	๘๐๐ บาท/ไร่	๑,๐๐๐ บาท/ไร่
๒.๔) อื่นๆ	<input type="checkbox"/> อื่นๆ โปรดระบุ ครัวเรือน ไร่ กก./ไร่ บาท/ไร่ บาท/ไร่

๗.๓ ข้อมูลด้านแหล่งน้ำทางการเกษตร

(๑) บ้านไร่ หมู่ที่ ๑

มีพื้นที่ทั้งหมด ๖๖๐ ไร่ มีแหล่งน้ำทางการเกษตร ดังนี้

แหล่งน้ำ ทางการเกษตร	ความเพียงพอของปริมาณน้ำฝนที่ใช้ในการทำการเกษตร		ปริมาณน้ำฝนที่ตกโดยเฉลี่ยในปีที่ผ่านมา (มิลลิเมตร) กรณีที่ทราบโปรตรระบุ			
	เพียงพอ	ไม่เพียงพอ	การเข้าถึงแหล่งน้ำทางการเกษตร		ร้อยละของครัวเรือน ที่เข้าถึง	
๓.๑) ปริมาณน้ำฝน	✓		๙๐๐ มิลลิเมตร			
แหล่งน้ำ ทางการเกษตร	ลำดับ ความสำคัญ	ความเพียงพอของน้ำเพื่อการเกษตร ตลอดทั้งปี		การเข้าถึงแหล่งน้ำทางการเกษตร		
		เพียงพอ	ไม่เพียงพอ	ทั่วถึง	ไม่ทั่วถึง	ร้อยละของครัวเรือน ที่เข้าถึง
๓.๒) แหล่งน้ำธรรมชาติ						
<input checked="" type="checkbox"/> ๑. แม่น้ำ	๑	✓		✓		๑๐๐%
<input type="checkbox"/> ๒. ห้วย/ลำธาร						
<input type="checkbox"/> ๓. คลอง						
<input type="checkbox"/> ๔. หนองน้ำ/บึง						
<input type="checkbox"/> ๕. น้ำตก						
<input type="checkbox"/> ๖. อื่นๆ(โปรดระบุ)						
๖.๑)						
๖.๒)						
๖.๓)						
๓.๓) แหล่งน้ำที่มนุษย์สร้างขึ้น						
<input type="checkbox"/> ๑. แก้มลิง						
<input type="checkbox"/> ๒. อ่างเก็บน้ำ						
<input type="checkbox"/> ๓. ฝาย						
<input type="checkbox"/> ๔. สระ						
<input checked="" type="checkbox"/> ๕. คลองชลประทาน	๑	✓		✓		๕๐%
<input type="checkbox"/> ๖. อื่นๆ(โปรดระบุ)						
๖.๑)						
๖.๒)						
๖.๓)						

๘. ศาสนา ประเพณี วัฒนธรรม

๘.๑ การนับถือศาสนา

ประชาชนส่วนใหญ่ของตำบลบ้านหม้อ นับถือศาสนาพุทธ โดยมีวัดและสำนักสงฆ์ที่อยู่ในพื้นที่
จำนวน ๓ แห่ง ดังนี้

๘.๑.๑ วัดประดิษฐาราม ตั้งอยู่ หมู่ที่ ๒ ตำบลบ้านหม้อ อำเภอเมือง จังหวัดเพชรบุรี

๘.๑.๒ วัดเสาชงเรียง ตั้งอยู่ หมู่ที่ ๑ ตำบลบ้านหม้อ อำเภอเมือง จังหวัดเพชรบุรี

๘.๑.๓ สำนักสงฆ์ถ้ำหว่า ตั้งอยู่เลขที่ ๔๖๙/๑ หมู่ที่ ๕ ตำบลบ้านหม้อ อำเภอเมือง จังหวัดเพชรบุรี

๘.๒ ประเพณีและงานประจำปี

- ประเพณีวันขึ้นปีใหม่	ประมาณเดือน	มกราคม
- ประเพณีวันสงกรานต์	ประมาณเดือน	เมษายน
- ประเพณีลอยกระทง	ประมาณเดือน	ตุลาคม พฤศจิกายน
- ประเพณีวันเข้าพรรษา	ประมาณเดือน	กรกฎาคม
- ประเพณีวันออกพรรษา	ประมาณเดือน	ตุลาคม พฤศจิกายน

๘.๓ ภูมิปัญญาท้องถิ่น ภาษาถิ่น

ในพื้นที่ตำบลบ้านหม้อ มีหมู่บ้านที่จัดทำเหรีือกซึ่งเป็นภูมิปัญญาของชาวบ้าน ได้แก่ หมู่ที่ ๒ บ้านไร่พะเนียด

๘.๔ สินค้าพื้นเมืองและของที่ระลึก

ตำบลบ้านหม้อมีสินค้าพื้นเมือง คือ กล้วยกวน โรงกวนตั้งอยู่หมู่ที่ ๑ ตำบลบ้านหม้อ อำเภอเมือง จังหวัดเพชรบุรี

๙. ทรัพยากรธรรมชาติ

๙.๑ น้ำ

น้ำที่ใช้ในการอุปโภค-บริโภค เป็นน้ำที่ได้จากน้ำฝน และน้ำดิบจากเขื่อนแก่งกระจานโดยไหลผ่านแม่น้ำเพชรบุรี และคลองชลประทาน ๑ ขวา สายใหญ่ ฝั่งซ้าย ซึ่งจะต้องนำมาผ่านกระบวนการของระบบประปา โดยสำนักงานการประปาส่วนภูมิภาค สาขาเพชรบุรี ตั้งอยู่ในพื้นที่ตำบลบ้านหม้อ ประชาชนในตำบลบ้านหม้อจึงมีน้ำประปาใช้ครอบคลุมทุกพื้นที่

๙.๒ ป่าไม้ ในพื้นที่ตำบลบ้านหม้อไม่มีป่าไม้

๙.๓ ภูเขา ในพื้นที่ตำบลบ้านหม้อไม่มีภูเขา

๙.๔ คุณภาพของทรัพยากรธรรมชาติ

ในพื้นที่ขององค์การบริหารส่วนตำบลส่วนมากเป็นพื้นที่สำหรับเพาะปลูก ที่อยู่อาศัย ร้านค้า สถานประกอบการตามลำดับ และมีพื้นที่เพียงเล็กน้อยที่เป็นพื้นที่สาธารณะ ทรัพยากรธรรมชาติในพื้นที่ ได้แก่ ดิน น้ำ ต้นไม้ อากาศที่ไม่มีมลพิษ

ส่วนที่ ๒

สรุปผลการพัฒนาท้องถิ่นตามแผนพัฒนาท้องถิ่น (พ.ศ.๒๕๕๗-๒๕๖๐)

๑. สรุปผลการดำเนินงานตามงบประมาณที่ได้รับ และการเบิกจ่ายงบประมาณในปีงบประมาณ พ.ศ.๒๕๕๗-๒๕๖๐

๑.๑ สรุปสถานการณ์การพัฒนา การตั้งงบประมาณ การเบิกจ่ายงบประมาณ
สถานะการคลังขององค์การบริหารส่วนตำบลบ้านหม้อ
รายรับจริง ย้อนหลัง ๔ ปี

รายการ	รายรับจริง (ปี ๒๕๕๖)	รายรับจริง (ปี ๒๕๕๗)	รายรับจริง (ปี ๒๕๕๘)	รายรับจริง (ปี ๒๕๕๙)
ภาษีอากร	๔,๕๑๙,๒๗๙.๖๒	๔,๕๗๗,๒๕๘.๐๐	๕,๒๖๕,๑๘๗.๐๐	๕,๗๔๖,๘๔๕.๑๖
ค่าธรรมเนียม ค่าปรับ และ ใบอนุญาต	๘๘๒,๑๖๖.๔๐	๘๐๕,๗๐๖.๒๕	๑,๑๗๘,๒๔๒.๕๐	๑,๓๒๙,๕๑๘.๒๐
รายได้จากทรัพย์สิน	๒๓๑,๘๖๒.๘๐	๕๒๓,๖๕๙.๙๓	๔๖๙,๐๐๐.๖๓	๔๖๖,๙๐๓.๖๔
รายได้เบ็ดเตล็ด	๑๔๐,๙๕๐.๐๐	๑๑๘,๔๖๖.๐๐	๑๗๐,๓๔๐.๐๐	๑๘๑,๐๔๘.๐๐
ภาษีจัดสรร	๒๒,๔๐๑,๖๕๓.๒๒	๒๗,๗๒๘,๙๑๖.๓๑	๒๕,๓๘๙,๔๐๗.๐๒	๒๕,๐๙๗,๐๙๕.๓๘
เงินอุดหนุน	๔,๕๗๕,๑๔๘.๐๐	๔,๔๘๖,๑๐๘.๐๐	๔,๑๖๔,๒๒๗.๐๐	๓,๕๐๒,๐๓๗.๐๐
รวมรายรับทั้งสิ้น	๓๒,๗๕๑,๐๖๐.๐๔	๓๘,๒๔๐,๑๑๔.๔๙	๓๖,๖๓๖,๔๐๔.๑๕	๓๖,๓๒๓,๔๔๗.๓๘

รายจ่ายจริง ย้อนหลัง ๔ ปี

รายการ	รายจ่ายจริง (ปี ๒๕๕๖)	รายจ่ายจริง (ปี ๒๕๕๗)	รายจ่ายจริง (ปี ๒๕๕๘)	รายจ่ายจริง (ปี ๒๕๕๙)
งบกลาง	๗๔๙,๗๘๙.๔๔	๑,๓๔๗,๐๙๑.๙๔	๘๕๒,๑๒๖.๔๔	๘๗๙,๐๑๑.๔๔
เงินเดือน	๕,๒๗๔,๖๕๖.๐๐	๙,๑๑๘,๕๗๕.๐๐	๖,๘๔๔,๖๔๑.๑๓	๖,๘๖๑,๐๑๑.๐๘
ค่าจ้างชั่วคราว	๒,๑๖๐,๐๐๐.๐๐	-	๓,๘๖๖,๒๗๒.๗๘	๓,๘๐๕,๖๑๐.๐๐
ค่าตอบแทน	๑,๖๔๑,๐๘๖.๐๐	๑,๒๔๖,๘๘๕.๐๐	๕๐๑,๕๗๒.๐๐	๘๖๖,๓๐๓.๐๐
ค่าใช้สอย	๖,๗๑๘,๐๘๒.๐๘	๗,๔๑๗,๔๕๒.๕๐	๗,๖๗๙,๘๓๘.๙๘	๖,๙๓๑,๘๒๗.๗๒
ค่าวัสดุ	๑,๖๘๓,๘๑๓.๖๐	๑,๗๐๖,๘๕๘.๒๐	๑,๘๕๙,๗๐๘.๔๐	๑,๗๖๒,๑๘๖.๑๒
ค่าสาธารณูปโภค	๖๓๔,๖๖๙.๓๙	๖๙๗,๕๕๔.๔๐	๗๗๐,๒๙๑.๑๗	๗๒๗,๔๙๓.๑๖
เงินอุดหนุน	๒๐๔,๒๔๘.๐๙	๕๐๖,๓๙๖.๖๖	๕๔,๐๔๕.๐๐	๓๔๕,๐๙๓.๐๔
ค่าครุภัณฑ์	๑,๐๗๙,๒๗๕.๗๔	๓,๔๘๔,๙๐๐.๐๐	๑,๑๒๖,๕๓๓.๙๙	๒,๘๒๕,๗๗๗.๙๙
ค่าที่ดินและสิ่งก่อสร้าง	๒,๕๕๕,๐๐๐.๐๐	๒,๖๘๙,๔๕๐.๐๐	๓,๙๓๖,๖๐๐.๐๐	๓,๓๐๔,๑๕๐.๐๐
รายจ่ายอื่น	-	-	๙๘๔,๙๗๓.๐๐	-
รวมรายจ่ายทั้งสิ้น	๒๒,๗๐๐,๖๒๐.๓๔	๒๘,๒๑๔,๘๖๕.๑๔	๒๗,๔๗๖,๖๐๒.๘๙	๒๘,๓๑๗,๔๖๓.๕๕

๑.๒ การประเมินผลการนำแผนพัฒนาท้องถิ่นไปปฏิบัติในเชิงปริมาณและเชิงคุณภาพ

ตามท้องที่การบริหารส่วนตำบลได้ดำเนินการจัดทำแผนยุทธศาสตร์การพัฒนาก่อนการพัฒนา (พ.ศ. ๒๕๕๔ – ๒๕๕๘) และแผนยุทธศาสตร์การพัฒนา (พ.ศ. ๒๕๕๙ – ๒๕๖๓) ขึ้นมา เพื่อใช้เป็นกรอบในการจัดทำแผนพัฒนาสามปี (พ.ศ. ๒๕๕๗ – ๒๕๕๙) (พ.ศ. ๒๕๕๘ – ๒๕๖๐) (พ.ศ. ๒๕๕๙ – ๒๕๖๑) (พ.ศ. ๒๕๖๐ – ๒๕๖๒) อันมีลักษณะเป็นแผนพัฒนาเศรษฐกิจและสังคมขององค์กรปกครองส่วนท้องถิ่นเป็นแผนที่สอดคล้องกับแผนยุทธศาสตร์การพัฒนา อันมีลักษณะเป็นการกำหนดรายละเอียดแผนงาน โครงการพัฒนาที่จัดทำขึ้นสำหรับปีงบประมาณแต่ละปี ซึ่งมีความต่อเนื่องและเป็นแผนก้าวหน้าครอบคลุมระยะเวลาสามปีโดยมีการทบทวนเพื่อปรับปรุงเป็นประจำทุกปี โดยเทศบาลได้ใช้แผนพัฒนาสามปีเป็นกรอบในการจัดทำงบประมาณรายจ่ายประจำปี การจ่ายขาดเงินสะสม เงินอุดหนุนเฉพาะกิจ โครงการที่ขอให้หน่วยงานอื่นมาดำเนินงานให้ รวมทั้งวางแนวทางเพื่อให้มีการปฏิบัติให้บรรลุวัตถุประสงค์ตามโครงการที่กำหนดไว้ในแผนพัฒนาสามปี

ทั้งนี้ องค์การบริหารส่วนตำบลได้ดำเนินการตั้งงบประมาณ การเบิกจ่ายงบประมาณดังกล่าวตามแผนพัฒนาซึ่งสามารถสรุปได้ดังนี้

➢ แผนยุทธศาสตร์การพัฒนา (พ.ศ. ๒๕๕๔ – ๒๕๕๘) และ (พ.ศ. ๒๕๕๙-๒๕๖๓)

ยุทธศาสตร์การพัฒนา	ปี๒๕๕๗	
	โครงการ (เป้าหมาย)	ผลการ ดำเนินงาน
๑. ยุทธศาสตร์การพัฒนาด้านการคมนาคมและระบบสาธารณูปโภค สาธารณูปการ และแหล่งน้ำ	๓๘	๑๗
๒. ยุทธศาสตร์การพัฒนาด้านเศรษฐกิจ	๑	๑
๓. ยุทธศาสตร์การพัฒนาด้านสังคม	๒๓	๑๒
๔. ยุทธศาสตร์การพัฒนาด้านสุขภาพและสิ่งแวดล้อม	๑๙	๑๑
๕. ยุทธศาสตร์การพัฒนาด้านการบริหารจัดการ	๓๙	๒๒
๖. ยุทธศาสตร์การพัฒนาด้านการศึกษา ศาสนา ศิลปะและวัฒนธรรม	๑๑	๙
รวมทั้งสิ้น	๑๓๑	๗๒
คิดเป็นร้อยละของยุทธศาสตร์การพัฒนา		๕๒.๑๑

ยุทธศาสตร์การพัฒนา	ปี๒๕๕๘	
	โครงการ (เป้าหมาย)	ผลการ ดำเนินงาน
๑. ยุทธศาสตร์การพัฒนาด้านการคมนาคมและระบบ สาธารณูปโภค สาธารณูปการ และแหล่งน้ำ	๔๘	๒๒
๒. ยุทธศาสตร์การพัฒนาด้านเศรษฐกิจ	๔	๑
๓. ยุทธศาสตร์การพัฒนาด้านสังคม	๒๙	๑๘
๔. ยุทธศาสตร์การพัฒนาด้านสุขภาพและสิ่งแวดล้อม	๑๖	๙
๕. ยุทธศาสตร์การพัฒนาด้านการบริหารจัดการ	๔๑	๓๒
๖. ยุทธศาสตร์การพัฒนาด้านการศึกษา ศาสนา ศิลปะและ วัฒนธรรม	๙	๙
รวมทั้งสิ้น	๑๔๗	๙๑
คิดเป็นร้อยละของยุทธศาสตร์การพัฒนา		๖๑.๙๑

ยุทธศาสตร์การพัฒนา	ปี๒๕๕๙	
	โครงการ (เป้าหมาย)	ผลการ ดำเนินงาน
๑. ยุทธศาสตร์การพัฒนาด้านการคมนาคมและระบบ สาธารณูปโภค สาธารณูปการ และแหล่งน้ำ	๕๖	๓๖
๒. ยุทธศาสตร์การพัฒนาด้านเศรษฐกิจ	๒	๑
๓. ยุทธศาสตร์การพัฒนาด้านสังคม	๒๙	๑๖
๔. ยุทธศาสตร์การพัฒนาด้านสุขภาพและสิ่งแวดล้อม	๒๕	๑๘
๕. ยุทธศาสตร์การพัฒนาด้านการบริหารจัดการ	๒๘	๑๙
๖. ยุทธศาสตร์การพัฒนาด้านการศึกษา ศาสนา ศิลปะและ วัฒนธรรม	๑๒	๙
รวมทั้งสิ้น	๑๕๒	๙๙
คิดเป็นร้อยละของยุทธศาสตร์การพัฒนา		๖๕.๑๓

ยุทธศาสตร์การพัฒนา	ปี๒๕๖๐	
	โครงการ (เป้าหมาย)	ผลการ ดำเนินงาน
๑. ยุทธศาสตร์การพัฒนาด้านการคมนาคมและระบบ สาธารณูปโภค สาธารณูปการ และแหล่งน้ำ	๑๘	อยู่ระหว่างดำเนินการ
๒. ยุทธศาสตร์การพัฒนาด้านเศรษฐกิจ	๒	อยู่ระหว่างดำเนินการ
๓. ยุทธศาสตร์การพัฒนาด้านสังคม	๑๙	อยู่ระหว่างดำเนินการ
๔. ยุทธศาสตร์การพัฒนาด้านสุขภาพและสิ่งแวดล้อม	๒๒	อยู่ระหว่างดำเนินการ
๕. ยุทธศาสตร์การพัฒนาด้านการบริหารจัดการ	๕๐	อยู่ระหว่างดำเนินการ
๖. ยุทธศาสตร์การพัฒนาทางการศึกษา ศาสนา ศิลปะและ วัฒนธรรม	๑๐	อยู่ระหว่างดำเนินการ
รวมทั้งสิ้น	๑๒๑	-
คิดเป็นร้อยละของยุทธศาสตร์การพัฒนา		-

ซึ่งแผนพัฒนาขององค์การบริหารส่วนตำบลบ้านหม้อสามารถนำไปปฏิบัติในเชิงปริมาณและ
เชิงคุณภาพได้ดังนี้

(๑) เชิงปริมาณ

▲ ปีงบประมาณ พ.ศ.๒๕๕๗

แผนพัฒนาสามปี (พ.ศ.๒๕๕๗-๒๕๕๙)

โครงการที่บรรจุในแผน จำนวน ๑๓๑ โครงการ
ดำเนินการได้ จำนวน ๗๒ โครงการ
คิดเป็นร้อยละ ๕๒.๑๑

▲ ปีงบประมาณ พ.ศ.๒๕๕๘

แผนพัฒนาสามปี (พ.ศ.๒๕๕๘-๒๕๖๐)

โครงการที่บรรจุในแผน จำนวน ๑๔๗ โครงการ
ดำเนินการได้ จำนวน ๙๑ โครงการ
คิดเป็นร้อยละ ๖๑.๙๑ และสามารถดำเนินการได้ในอัตราที่เพิ่มขึ้นเมื่อเทียบกับ

ปีงบประมาณที่ผ่านมา

▲ ปีงบประมาณ พ.ศ.๒๕๕๙

แผนพัฒนาสามปี (พ.ศ.๒๕๕๙-๒๕๖๑)

โครงการที่บรรจุในแผน จำนวน ๑๕๒ โครงการ
ดำเนินการได้ จำนวน ๙๙ โครงการ
คิดเป็นร้อยละ ๖๕.๑๓ และสามารถดำเนินการได้ในอัตราที่เพิ่มขึ้นเมื่อเทียบกับ

ปีงบประมาณที่ผ่านมา

▲ ปีงบประมาณ พ.ศ.๒๕๖๐

แผนพัฒนาสามปี (พ.ศ.๒๕๖๐-๒๕๖๒)

โครงการที่บรรจุในแผน จำนวน ๑๒๑ โครงการ ซึ่งอยู่ระหว่างปีงบประมาณหรืออยู่ระหว่างดำเนินการ องค์การบริหารส่วนตำบลบ้านหม้อจะดำเนินการให้ได้ตามวัตถุประสงค์

(๒) เจริญปริมาณ

องค์การบริหารส่วนตำบลบ้านหม้อได้ดำเนินการเพื่อให้เกิดประสิทธิภาพประสิทธิผลและเกิดประโยชน์สูงสุดต่อประชาชน โดยได้มีการประเมินความพึงพอใจ ซึ่งการประเมินความพึงพอใจทำให้ทราบถึงผลเชิงคุณภาพในการดำเนินงานขององค์การบริหารส่วนตำบลบ้านหม้อในภาพรวม สรุปได้ดังนี้

▲ ปีงบประมาณ พ.ศ.๒๕๕๗

ประชาชนมีความพอใจมาก คิดเป็นร้อยละ ๒๕.๗๕ พอใจ คิดเป็นร้อยละ ๖๙.๕ ไม่พอใจ คิดเป็นร้อยละ ๑.๗๕

▲ ปีงบประมาณ พ.ศ.๒๕๕๘

ประชาชนมีความพอใจมาก คิดเป็นร้อยละ ๒๕.๗๕ พอใจ คิดเป็นร้อยละ ๖๙.๕ ไม่พอใจ คิดเป็นร้อยละ ๔.๗๕

▲ ปีงบประมาณ พ.ศ.๒๕๕๙

ประชาชนมีความพอใจมาก คิดเป็นร้อยละ ๒๕.๕ พอใจ คิดเป็นร้อยละ ๖๙ ไม่พอใจ คิดเป็นร้อยละ ๓.๒๕

๒. ผลที่ได้รับจากการดำเนินงานในปีงบประมาณ พ.ศ.๒๕๕๗-๒๕๖๐

๒.๑ ผลที่ได้รับหรือผลที่สำคัญ

ตามที่องค์การบริหารส่วนตำบลบ้านหม้อได้ดำเนินงานต่าง ๆ ไม่ว่าจะเป็นโครงการก่อสร้างหรือโครงการ/กิจกรรมต่าง ๆ ตั้งแต่ปีงบประมาณ พ.ศ.๒๕๕๗-๒๕๖๐ เพื่อแก้ไขปัญหาให้กับประชาชน และพัฒนาองค์กรให้เกิดความมั่นคงในการพัฒนาเพื่อให้อายุของประชาชนดีขึ้น โดยผลจากการดำเนินงานขององค์การบริหารส่วนตำบลบ้านหม้อนั้นมีผลที่ได้รับดังนี้

๑. ประชาชนมีน้ำประปาใช้ทั่วครัวเรือน
๒. ประชาชนมีไฟฟ้าใช้ทั่วครัวเรือน
๓. ถนนที่ชำรุดได้รับการซ่อมแซมปรับปรุงเพื่อความสะดวกและปลอดภัยในการสัญจร
๔. ไม่มีการเกิดอาชญากรรมที่ร้ายแรงในพื้นที่
๕. เด็กและเยาวชนในพื้นที่ได้รับการศึกษาและเพิ่มทักษะทางการศึกษา
๖. ผู้สูงอายุ ผู้ป่วยเอดส์ ผู้พิการ ได้รับเงินช่วยเหลือเบี้ยยังชีพทุกคน
๗. ประชาชนได้รับความช่วยเหลือจากสาธารณภัย
๘. ประชาชนได้รับบริการด้านสุขภาพในเบื้องต้นและได้รับความรู้เกี่ยวกับสาธารณสุข
๙. ประชาชนเริ่มตระหนักถึงการคัดแยกขยะในครัวเรือน
๑๐. ปัญหาขยะในพื้นที่ลดน้อยลง
๑๑. ประชาชนได้รับความรู้เกี่ยวกับการป้องกันภัย
๑๒. ประชาชนมีส่วนร่วมในการดำเนินงานต่าง ๆ ขององค์การบริหารส่วนตำบลบ้านหม้อ

๑๓. ประชาชนได้รับบริการจากงานบริการต่าง ๆ ขององค์การบริหารส่วนตำบลบ้านหม้อ

๒.๒ ผลกระทบ

ในการดำเนินงานขององค์การบริหารส่วนตำบลบ้านหม้อปีงบประมาณ พ.ศ. ๒๕๕๗ - ๒๕๖๐ สามารถดำเนินการได้ตามที่ประชาชนต้องการเฉลี่ย ๓ ปี ร้อยละ ๘๐ ซึ่งการดำเนินงานนั้นก็สามารถส่งผลกระทบต่อชุมชนในเขตองค์การบริหารส่วนตำบลบ้านหม้อ ดังนี้

๑. การก่อสร้างถนนเพิ่มขึ้นในเขตองค์การบริหารส่วนตำบล ทำให้การระบายน้ำได้เข้าเกิดน้ำท่วมขังในบางจุด ทำให้ต้องเร่งก่อสร้างระบบระบายน้ำเพิ่มขึ้นเพื่อแก้ไขปัญหาดังกล่าว

๒. การพัฒนาเจริญขึ้นทำให้การขยายตัวทางเศรษฐกิจเพิ่มขึ้นไปด้วย ส่งผลให้เกิดโครงการบ้านจัดสรรขึ้นเป็นจำนวนมาก ก่อให้เกิดปัญหาขยะ และน้ำเสียเพิ่มขึ้น

๓. เมื่อประชาชนเพิ่มมากขึ้น แต่หน่วยบริการด้านสาธารณสุขไม่เพียงพอต่อความต้องการ ทำให้ไม่ได้รับความสะดวกในการใช้บริการ

๔. การระบายน้ำในชุมชนเป็นไปด้วยความล่าช้าเนื่องจากปัญหาหลาย ๆ ด้าน เช่น มีเศษวัสดุหรือขยะจากครัวเรือนไปปิด ทางระบายน้ำบางจุดที่ต้องเชื่อมต่อกับเขตเทศบาลซึ่งมีบ้านเรือนจำนวนมากทำให้น้ำระบายล่าช้า

๓. สรุปปัญหาอุปสรรคการดำเนินงานที่ผ่านมาและแนวทางการแก้ไข ปีงบประมาณ พ.ศ. ๒๕๕๗-๒๕๖๐

ปัญหาอุปสรรคในการดำเนินงานที่ผ่านมา

๑. บุคลากรหรือเจ้าหน้าที่ยังขาดความรู้ความเข้าใจในเรื่องของระเบียบ กฎหมาย เท่าที่ควร
๒. เครื่องมือ เครื่องใช้ เทคโนโลยีในการทำงานมีไม่เพียงพอ
๓. จำนวนคนงานมีไม่เพียงพอในการแก้ไขปัญหาความเดือดร้อนให้กับประชาชน
๔. ประชาชนมีปัญหาและความต้องการจำนวนมากเมื่อเทียบกับงบประมาณที่องค์การบริหารส่วนตำบลสามารถดำเนินการได้
๕. ปัญหาและความต้องการของประชาชนบางส่วนจะเกินอำนาจหน้าที่ในการดำเนินการขององค์การบริหารส่วนตำบล จึงทำให้เกิดความล่าช้า ประชาชนเกิดความไม่พอใจ เนื่องจากต้องประสานไปยังหน่วยงานมีอำนาจหน้าที่และรอคอยการแก้ไขปัญหา
๖. ประชาชนยังไม่เข้าใจขอบเขตอำนาจหน้าที่ขององค์การบริหารส่วนตำบล

แนวทางการแก้ไขปัญหา

๑. จัดฝึกอบรมบุคลากรเพื่อเพิ่มความรู้ในเรื่องของระเบียบ กฎหมาย ที่เกี่ยวข้องกับการปฏิบัติงาน
๒. จัดหาเครื่องมือ เครื่องใช้ เทคโนโลยีใหม่ ๆ ให้เพียงพอกับการปฏิบัติงาน
๓. สร้างความสัมพันธ์ที่ดีระหว่างองค์การบริหารส่วนตำบลกับประชาชนเพื่อให้เกิดความเข้าใจในการปฏิบัติงานและสภาพปัญหาที่เกิดขึ้น อีกทั้งข้อสำคัญในการแก้ไขปัญหาไม่ควรบรรจุโครงการ/กิจกรรมที่สุ่มเสี่ยงหรือมีใช้อำนาจหน้าที่ในแผนพัฒนาท้องถิ่น
๔. ประชาสัมพันธ์หรือเผยแพร่ข้อมูลข่าวสารพร้อมทั้งสร้างความเข้าใจในขอบเขตอำนาจหน้าที่ขององค์การบริหารส่วนตำบลให้ประชาชนได้ทราบและเข้าใจ

๓.๓ ความเชื่อมโยงยุทธศาสตร์จังหวัดกับยุทธศาสตร์การพัฒนารองขององค์กรปกครองส่วนท้องถิ่น
 โครงสร้างเชื่อมโยงแผนยุทธศาสตร์การพัฒนารององค์การบริหารส่วนตำบลบ้านหม้อ พ.ศ.๒๕๖๑-๒๕๖๔

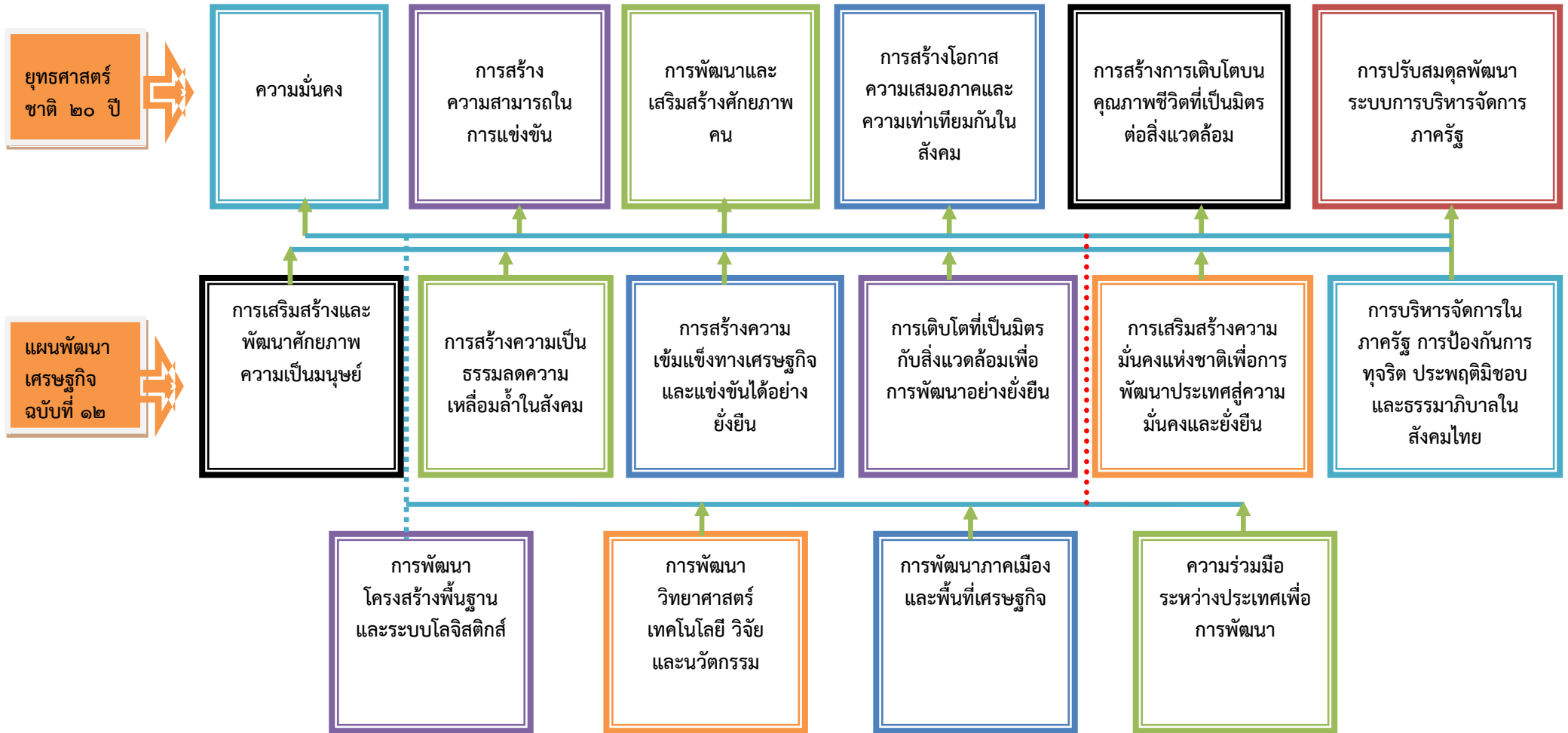





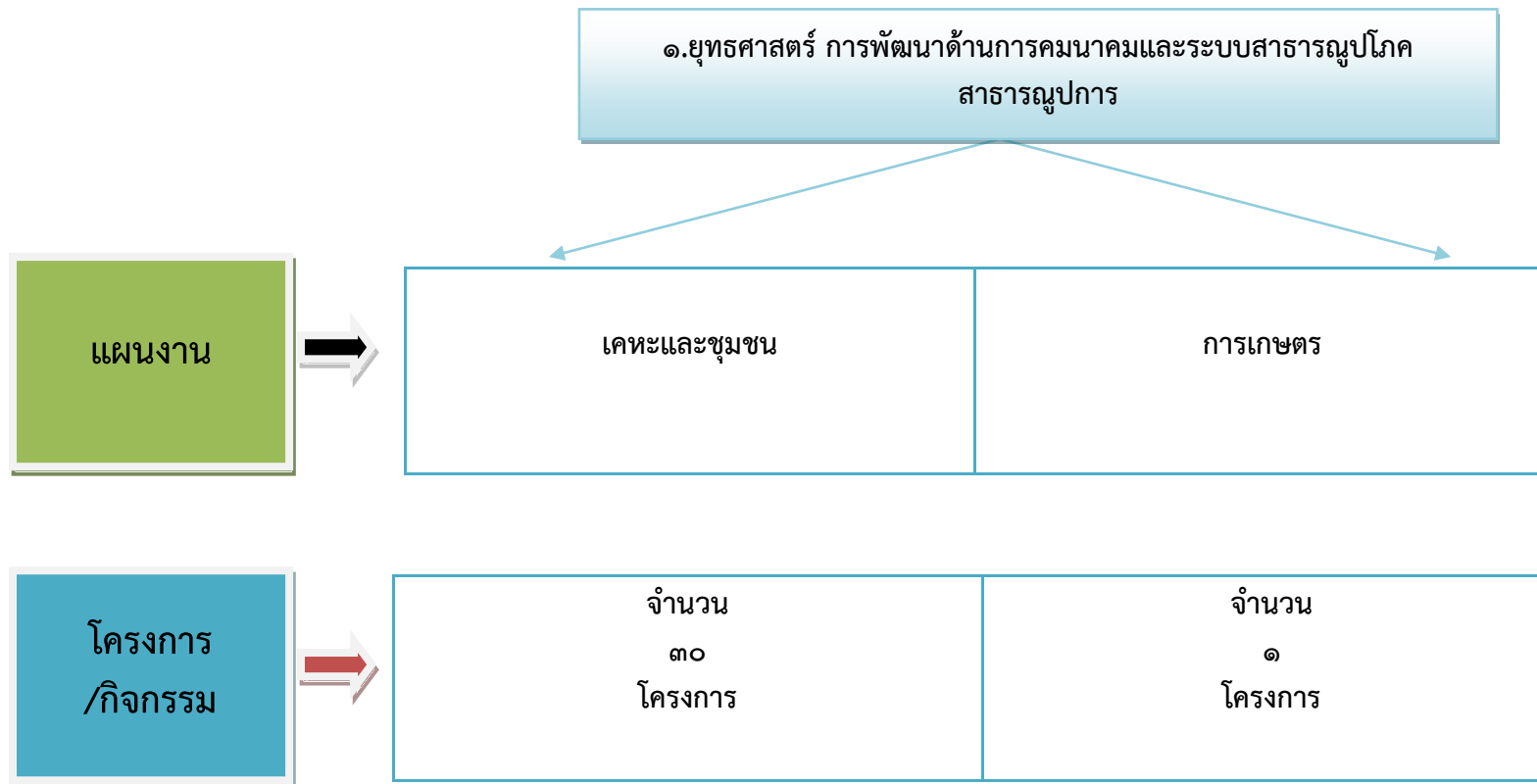

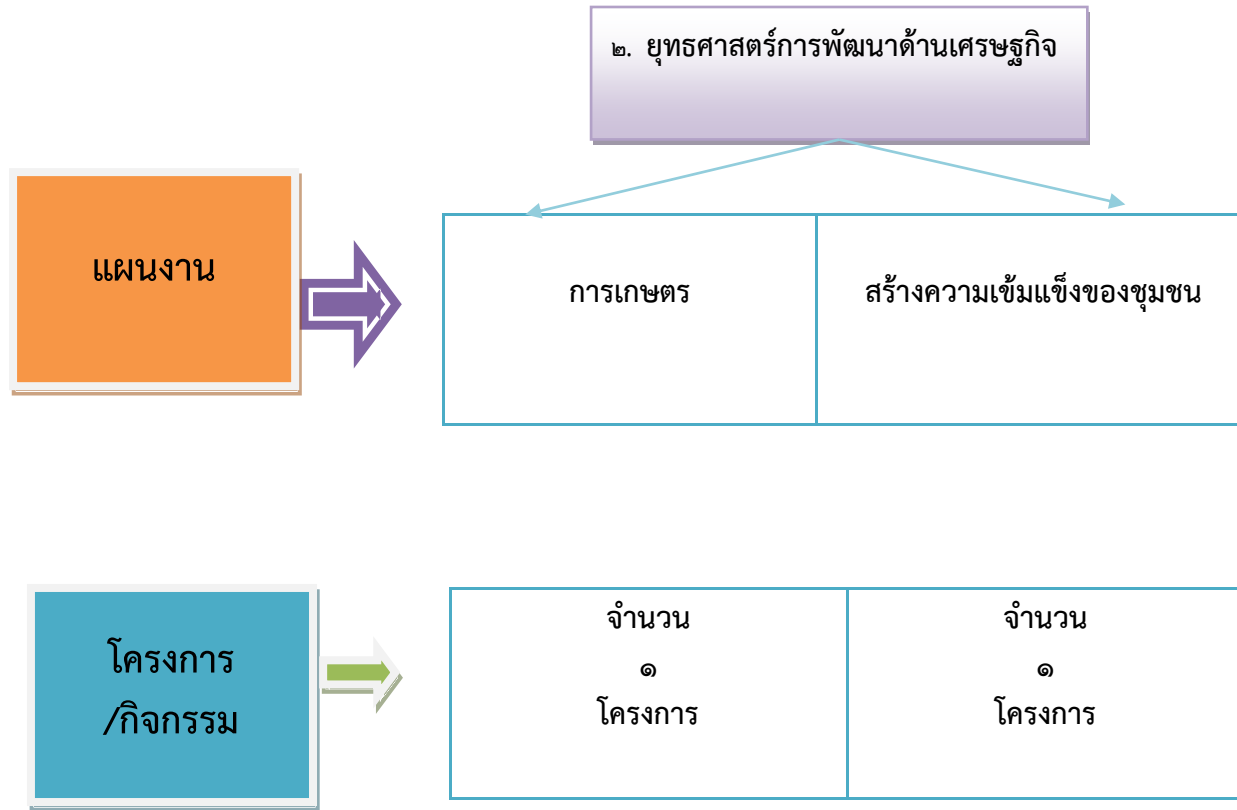

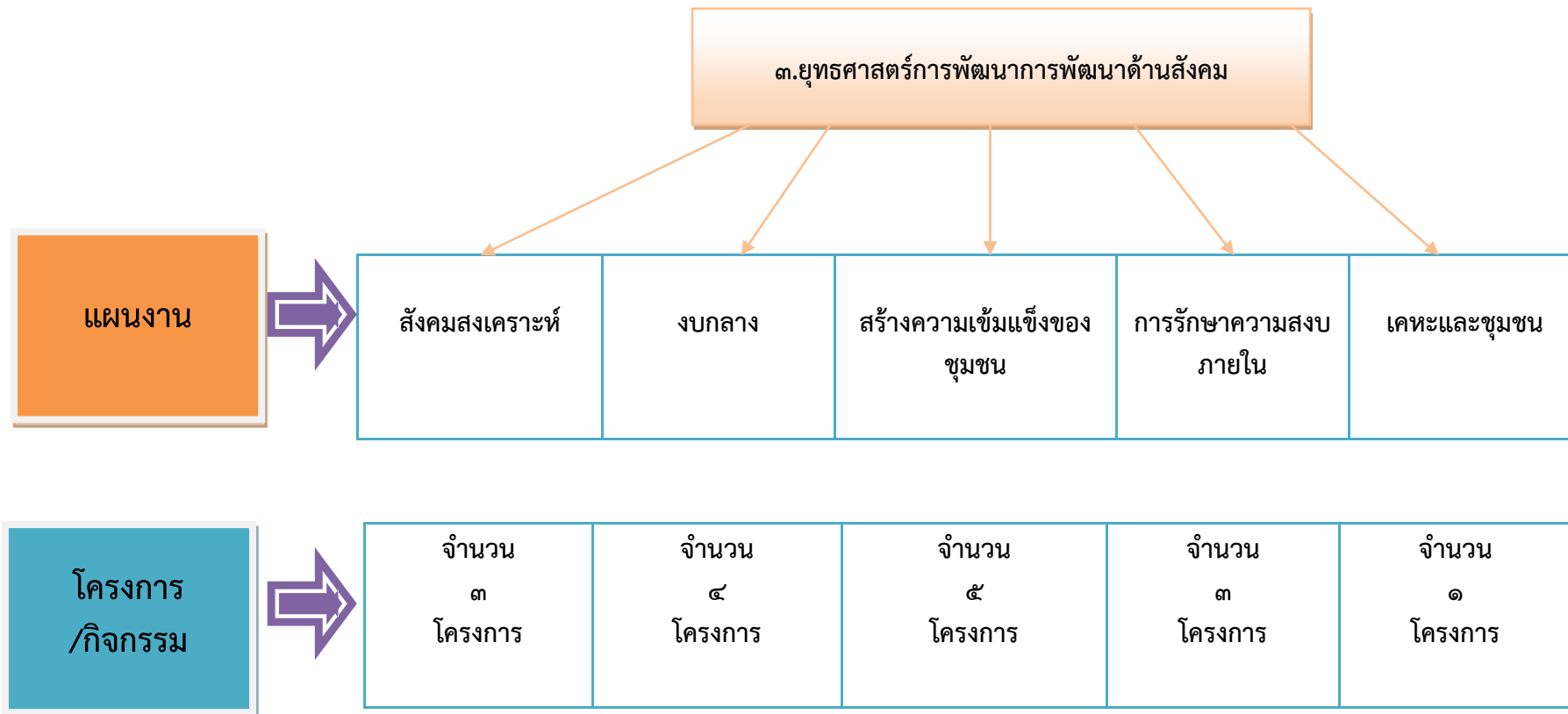

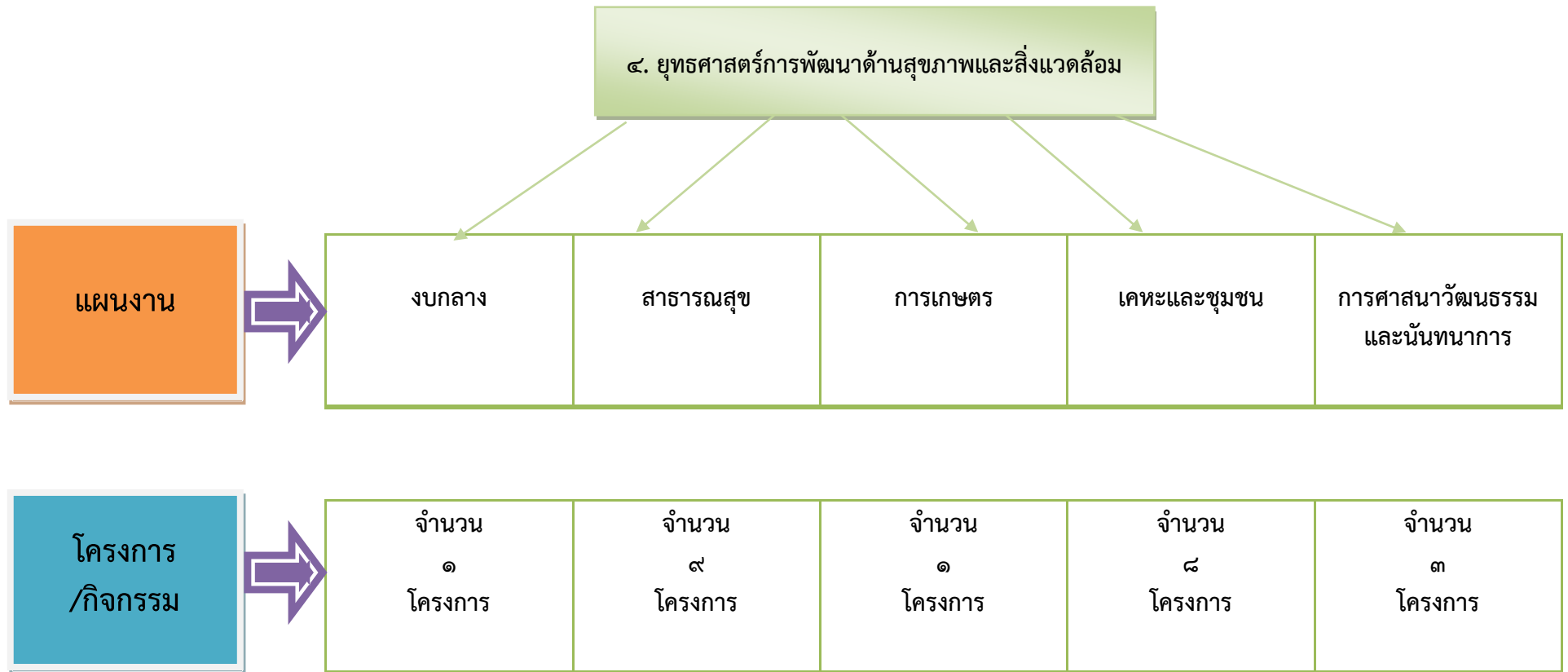

๕. ยุทธศาสตร์การพัฒนาด้านการบริหารจัดการ

แผนงาน

บริหารงานทั่วไป	สร้างความเข้มแข็งของชุมชน	เคหะและชุมชน	งบกลาง
-----------------	---------------------------	--------------	--------

โครงการ/กิจกรรม

จำนวน ๑๒ โครงการ	จำนวน ๒ โครงการ	จำนวน ๗ โครงการ	จำนวน ๒ โครงการ
------------------------	-----------------------	-----------------------	-----------------------

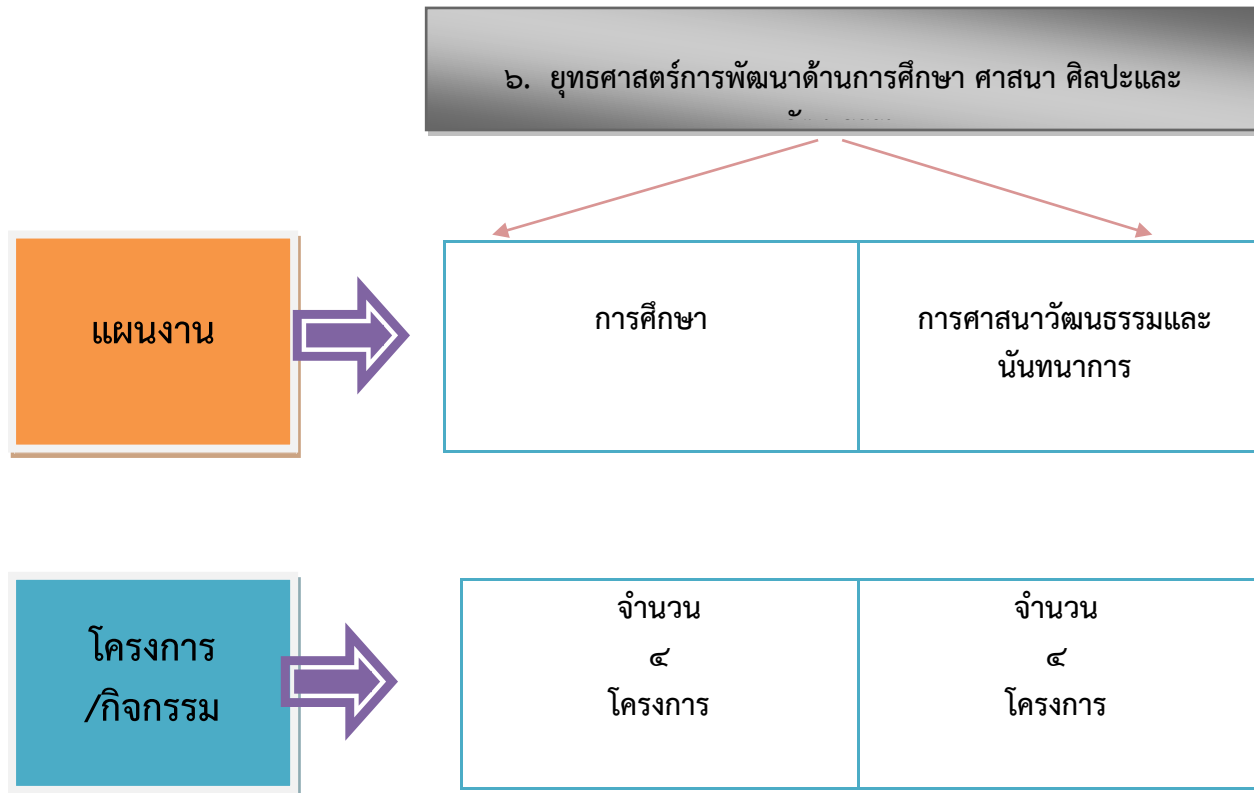

๓.๔ แผนที่ยุทธศาสตร์ Strategy Map

ยุทธศาสตร์การพัฒนาขององค์การบริหารส่วนตำบลบ้านหม้อ
Strategy Map

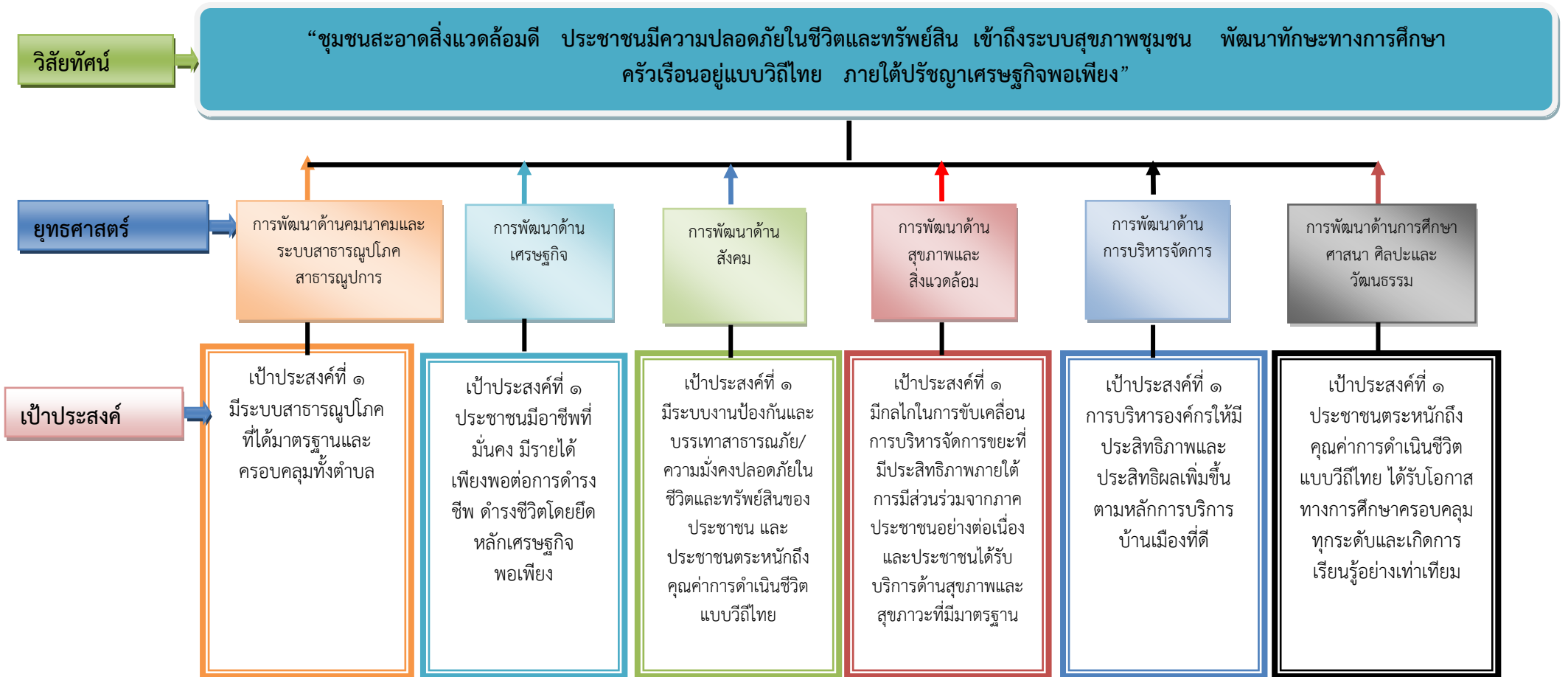

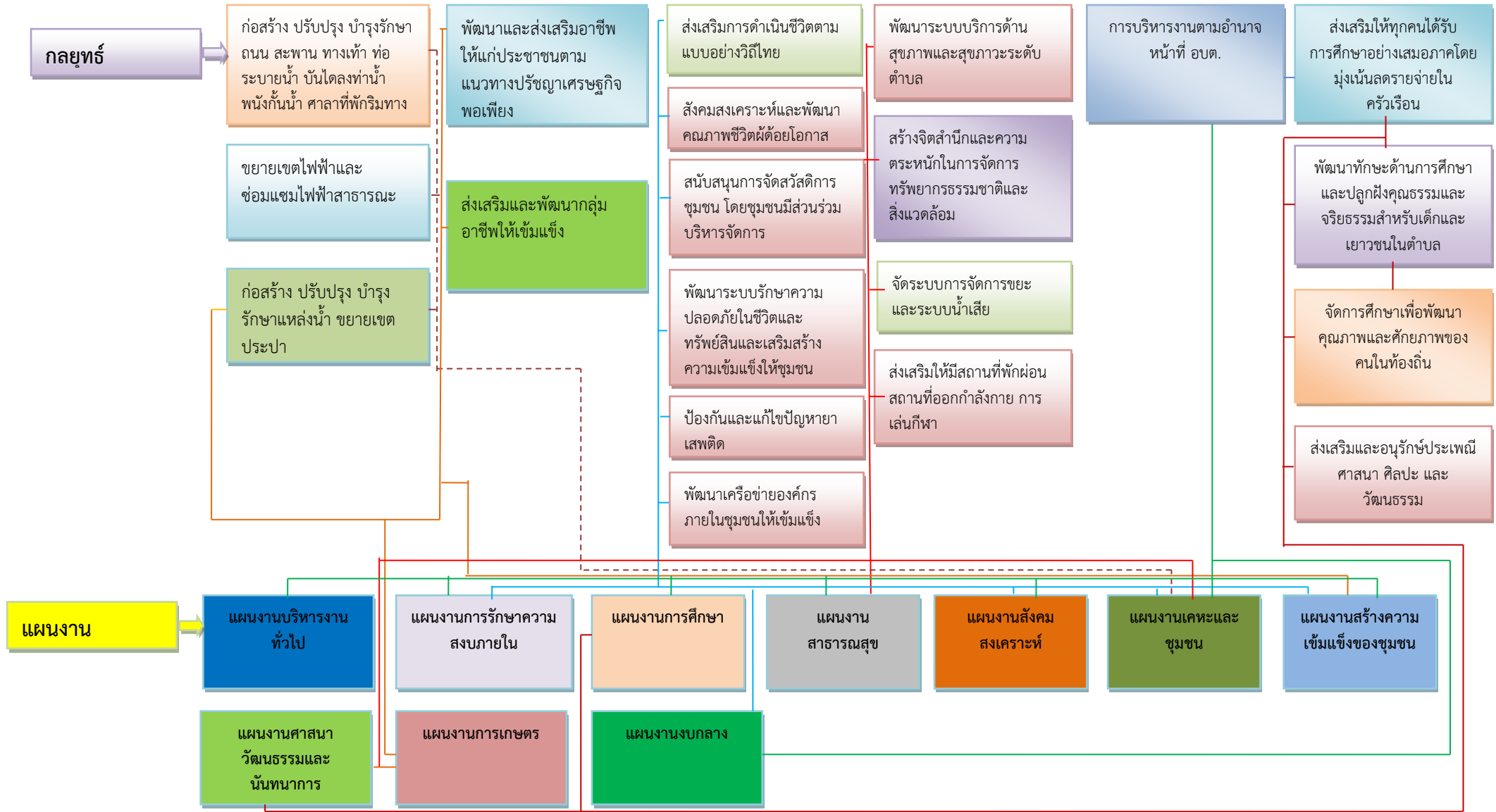

๓.๕ รายละเอียดยุทธศาสตร์

ความเชื่อมโยง กับยุทธศาสตร์ จังหวัด	ยุทธศาสตร์ อปท.ในเขต จังหวัด	ยุทธศาสตร์ อปท.	เป้าประสงค์	ตัวชี้วัด/ ผลผลิต/ โครงการ	ค่าเป้าหมาย				ความก้าว หน้าของ เป้าหมาย	กลยุทธ์	ผลผลิต/ โครงการ	หน่วยงาน รับผิดชอบ หลัก	หน่วย สนับสนุน
					๒๕๖๑	๒๕๖๒	๒๕๖๓	๒๕๖๔					
ยุทธศาสตร์จังหวัดที่ ๔	๑.การพัฒนา ด้านโครงสร้าง พื้นฐาน	การพัฒนา ด้านการ คมนาคมและ ระบบ สาธารณูปโภค สาธารณูปการ และแหล่งน้ำ	มีระบบ สาธารณูปโภค ที่ได้มาตรฐาน	จำนวนระบบ สาธารณูปโภค ที่เพิ่มขึ้นและ ได้มาตรฐาน	๓	๓	๓	๓	เพิ่มขึ้นทุกปี ๑ ละอย่างน้อย ๓ โครงการ	ก่อสร้าง ปรับปรุง บำรุงรักษาถนน สะพาน ทางเท้า ท่อระบายน้ำ บันไดลงทำน้ำ พังกั้นน้ำ ศาลา ที่พักริมทาง	๑๒ โครงการ	กองช่าง	ทุกส่วน ราชการของ อบต.
					๑	๑	๑	๑	ต่อเนื่องทุกปี	ขยายเขตไฟฟ้า และซ่อมแซม ไฟฟ้าสาธารณะ	๔ โครงการ	กองช่าง	ทุกส่วน ราชการของ อบต.
					๑	๑	๑	๑	ต่อเนื่องทุกปี	ก่อสร้าง ปรับปรุง บำรุง รักษาแหล่งน้ำ ขยายเขตประปา	๔ โครงการ	กองช่าง	ทุกส่วน ราชการของ อบต.
ยุทธศาสตร์จังหวัดที่ ๑, ๓	๔.การพัฒนา ด้านการ วางแผน การ ส่งเสริมการ ลงทุน พาณิช ยกรรม เศรษฐกิจ พอเพียง และ การท่องเที่ยว	การพัฒนา ด้านเศรษฐกิจ	ประชาชนมี อาชีพที่มั่นคง มีรายได้ เพียงพอต่อ การดำรงชีพ ดำรงชีวิตโดย ยึดหลัก เศรษฐกิจ พอเพียง	ประชาชนมี อาชีพและ รายได้เพิ่มขึ้น	๑	๑	๑	๑	ต่อเนื่องทุกปี	พัฒนาและ ส่งเสริมอาชีพ ให้แก่ประชาชน ตามแนวทาง ปรัชญาเศรษฐกิจ พอเพียง	๔ โครงการ	กองการ ศึกษาฯ กองสวัสดิการ สังคม	ทุกส่วน ราชการของ อบต.

ความเชื่อมโยง กับยุทธศาสตร์ จังหวัด	ยุทธศาสตร์ อปท.ในเขต จังหวัด	ยุทธศาสตร์ อปท.	เป้าประสงค์	ตัวชี้วัด/ ผลผลิต/ โครงการ	ค่าเป้าหมาย				ความก้าว หน้าของ เป้าหมาย	กลยุทธ์	ผลผลิต/ โครงการ	หน่วยงาน รับผิดชอบ หลัก	หน่วย สนับสนุน
					๒๕๖๑	๒๕๖๒	๒๕๖๓	๒๕๖๔					
					๑	๑	๑	๑	ต่อเนื่องทุกปี	ส่งเสริมและ พัฒนากลุ่มอาชีพ ให้เข้มแข็ง	๔ โครงการ	กองการ ศึกษาฯ กองสวัสดิการ สังคม	ทุกส่วน ราชการของ อบต.
ยุทธศาสตร์จังหวัดที่ ๑	๒.การพัฒนา ด้านการ ส่งเสริม คุณภาพชีวิต	การพัฒนา ด้านสังคม	มีระบบงาน ป้องกันและ บรรเทาสา ธารณภัย/ ความมั่นคง ปลอดภัยใน ชีวิตและ ทรัพย์สินของ ประชาชน และประชาชน ตระหนักถึง คุณค่าการ ดำเนินชีวิต แบบวิถีไทย	ความ ปลอดภัยใน ชีวิตและ ทรัพย์สินของ ประชาชน และตระหนัก ถึงการดำเนิน ชีวิตแบบวิถี ไทย	๑	๑	๑	๑	ต่อเนื่องทุกปี	ส่งเสริมการ ดำเนินชีวิต แบบอย่างวิถีไทย	๔ โครงการ	กองสวัสดิการ สังคม	ทุกส่วน ราชการของ อบต.
					๒	๒	๒	๒	ต่อเนื่องทุกปี	สังคมสงเคราะห์ และพัฒนา คุณภาพชีวิต ผู้ด้อยโอกาส	๘ โครงการ	กองสวัสดิการ สังคม	ทุกส่วน ราชการของ อบต.
					๑	๑	๑	๑	ต่อเนื่องทุกปี	สนับสนุนการจัด สวัสดิการชุมชน โดยชุมชนมีส่วน ร่วมบริหาร จัดการ	๔ โครงการ	กองสวัสดิการ สังคม	ทุกส่วน ราชการของ อบต.

ความเชื่อมโยง กับยุทธศาสตร์ จังหวัด	ยุทธศาสตร์ อปท.ในเขต จังหวัด	ยุทธศาสตร์ อปท.	เป้าประสงค์	ตัวชี้วัด/ ผลผลิต/ โครงการ	ค่าเป้าหมาย				ความก้าว หน้าของ เป้าหมาย	กลยุทธ์	ผลผลิต/ โครงการ	หน่วยงาน รับผิดชอบ หลัก	หน่วย สนับสนุน
					๒๕๖๑	๒๕๖๒	๒๕๖๓	๒๕๖๔					
	๓.การพัฒนา ด้านการจัด ระเบียบชุมชน สังคม และการ รักษาความ สงบเรียบร้อย				๕	๕	๕	๕	ต่อเนื่องทุกปี	พัฒนาระบบ รักษาความ ปลอดภัยในชีวิต และทรัพย์สิน และเสริมสร้าง ความเข้มแข็งให้ ชุมชน	๒๐ โครงการ	งานป้องกันฯ สำนักปลัด	ทุกส่วน ราชการของ อบต.
					๑	๑	๑	๑	ต่อเนื่องทุกปี	ป้องกันและแก้ไข ปัญหาอาชญากรรม	๔ โครงการ	งานป้องกันฯ สำนักปลัด	ทุกส่วน ราชการของ อบต.
	๒.การพัฒนา ด้านการ ส่งเสริม คุณภาพชีวิต				๑	๑	๑	๑	ต่อเนื่องทุกปี	พัฒนาเครือข่าย องค์กรภายใน ชุมชนให้เข้มแข็ง	๔ โครงการ	กองสวัสดิการ สังคม	ทุกส่วน ราชการของ อบต.

ความเชื่อมโยง กับยุทธศาสตร์ จังหวัด	ยุทธศาสตร์ อปท.ในเขต จังหวัด	ยุทธศาสตร์ อปท.	เป้าประสงค์	ตัวชี้วัด/ ผลผลิต/ โครงการ	ค่าเป้าหมาย				ความก้าว หน้าของ เป้าหมาย	กลยุทธ์	ผลผลิต/ โครงการ	หน่วยงาน รับผิดชอบ หลัก	หน่วย สนับสนุน
					๒๕๖๑	๒๕๖๒	๒๕๖๓	๒๕๖๔					
ยุทธศาสตร์จังหวัดที่ ๑, ๒	๒.การพัฒนา ด้านการ ส่งเสริม คุณภาพชีวิต	การพัฒนา ด้านสุขภาพ และ สิ่งแวดล้อม	มีกลไกในการ ขับเคลื่อนการ บริหารจัดการ ขยะที่มี ประสิทธิภาพ ภายใต้การมี ส่วนร่วมจาก ภาคประชาชน อย่างต่อเนื่อง และประชาชน ได้รับบริการ ด้านสุขภาพ และสุขภาวะที่ มีมาตรฐาน	จำนวน ปริมาณขยะที่ มีการลดลง และได้รับ บริการด้าน สุขภาพและสุข ภาวะที่ดีขึ้น	๗	๗	๗	๗	ต่อเนื่องทุกปี	พัฒนาระบบ บริการด้าน สุขภาพและสุข ภาวะระดับ ตำบล	๒๘ โครงการ	กอง สาธารณสุข และ สิ่งแวดล้อม	ทุกส่วน ราชการของ อบต.
	๕. การพัฒนา ด้านการ บริหารจัดการ และอนุรักษ์ ทรัพยากรธร มชาติและ สิ่งแวดล้อม				๒	๒	๒	๒	ต่อเนื่องทุกปี	สร้างจิตสำนึก และความ ตระหนักในการ จัดการ ทรัพยากรธรรมช าติและ สิ่งแวดล้อม	๘ โครงการ	กอง สาธารณสุข และ สิ่งแวดล้อม	ทุกส่วน ราชการของ อบต.
					๓	๓	๓	๓	ต่อเนื่องทุกปี	จัดระบบการ จัดการขยะและ ระบบน้ำเสีย	๑๒ โครงการ	กอง สาธารณสุข และ สิ่งแวดล้อม	ทุกส่วน ราชการของ อบต.

ความเชื่อมโยง กับยุทธศาสตร์ จังหวัด	ยุทธศาสตร์ อปท.ในเขต จังหวัด	ยุทธศาสตร์ อปท.	เป้าประสงค์	ตัวชี้วัด/ ผลผลิต/ โครงการ	ค่าเป้าหมาย				ความก้าว หน้าของ เป้าหมาย	กลยุทธ์	ผลผลิต/ โครงการ	หน่วยงาน รับผิดชอบ หลัก	หน่วย สนับสนุน
					๒๕๖๑	๒๕๖๒	๒๕๖๓	๒๕๖๔					
	๒.การพัฒนา ด้านการ ส่งเสริม คุณภาพชีวิต				๑	๑	๑	๑	ต่อเนื่องทุกปี	ส่งเสริมให้มี สถานที่พักผ่อน สถานที่ออกกำลังกาย เล่นกีฬา	๔ โครงการ	กองการศึกษา ศาสนาและ วัฒนธรรม	ทุกส่วน ราชการของ อบต.
ยุทธศาสตร์จังหวัดที่ ๑, ๒	๗.การพัฒนา กระบวนการ บริหารจัดการ ที่ดีในองค์กร และการมีส่วนร่วม ของ ประชาชน	การพัฒนา ด้านการ บริหารจัดการ	การบริหาร องค์กรให้มี ประสิทธิภาพ และประสิทธิ ผลเพิ่มขึ้น ตามหลักการ บริการ บ้านเมืองที่ดี	การบริหาร งานองค์กร บริหารส่วน ตำบลมี ประสิทธิภาพ และประสิทธิ ผลเพิ่มขึ้น	๕	๕	๕	๕	ต่อเนื่องทุกปี	การบริหารงาน ตามอำนาจ หน้าที่ อบต.	๒๐ โครงการ	สำนักปลัด, กองคลัง	ทุกส่วน ราชการของ อบต.
ยุทธศาสตร์จังหวัดที่ ๑	๒.การพัฒนา ด้านการ ส่งเสริม คุณภาพชีวิต	การพัฒนา ด้านการศึกษา ศาสนา ศิลปะ และวัฒนธรรม	ประชาชน ตระหนักถึง คุณค่าการ ดำเนินชีวิต แบบวิถีไทย ได้รับโอกาส ทางการศึกษา ครอบคลุมทุก ระดับและเกิด การเรียนรู้ อย่างเท่า เทียม โดยการ ดำเนินชีวิต อย่างเท่าเทียม	ประชาชนมี ความเป็นอยู่ที่ ดี ได้รับโอกาส ทางการศึกษา ครอบคลุมทุก ระดับและเกิด การเรียนรู้ อย่างเท่า เทียม โดยการ ดำเนินชีวิต แบบวิถีไทย	๑	๑	๑	๑	ต่อเนื่องทุกปี	ส่งเสริมให้ทุกคน ได้รับการศึกษา อย่างเสมอภาค โดยมุ่งเน้นลด รายจ่ายใน ครัวเรือน	๔ โครงการ	กองการศึกษา ศาสนาและ วัฒนธรรม	ทุกส่วน ราชการของ อบต.

ความเชื่อมโยง กับยุทธศาสตร์ จังหวัด	ยุทธศาสตร์ อปท.ในเขต จังหวัด	ยุทธศาสตร์ อปท.	เป้าประสงค์	ตัวชี้วัด/ ผลผลิต/ โครงการ	ค่าเป้าหมาย				ความก้าว หน้าของ เป้าหมาย	กลยุทธ์	ผลผลิต/ โครงการ	หน่วยงาน รับผิดชอบ หลัก	หน่วย สนับสนุน
					๒๕๖๑	๒๕๖๒	๒๕๖๓	๒๕๖๔					
					๒	๒	๒	๒	ต่อเนื่องทุกปี	พัฒนาทักษะ ด้านการศึกษา และปลูกฝัง คุณธรรมและ จริยธรรมสำหรับ เด็กและเยาวชน	๘ โครงการ	กองการศึกษา ศาสนาและ วัฒนธรรม	ทุกส่วน ราชการของ อบต.
					๒	๒	๒	๒	ต่อเนื่องทุกปี	จัดการศึกษาเพื่อ พัฒนาคุณภาพ และศักยภาพ ของคนใน ท้องถิ่น	๘ โครงการ	กองการศึกษา ศาสนาและ วัฒนธรรม	ทุกส่วน ราชการของ อบต.
	๖.การพัฒนา ด้านศิลปะ วัฒนธรรม จารีตประเพณี และภูมิปัญญา ท้องถิ่น				๔	๔	๔	๔	ต่อเนื่องทุกปี	ส่งเสริมและ อนุรักษ์ประเพณี ศาสนา ศิลปะ และวัฒนธรรม	๑๖ โครงการ	กองการศึกษา ศาสนาและ วัฒนธรรม	ทุกส่วน ราชการของ อบต.

ส่วนที่ ๔

การนำแผนพัฒนาท้องถิ่นสี่ปีไปสู่การปฏิบัติ

๑. ยุทธศาสตร์การพัฒนาและแผนงาน

ที่	ยุทธศาสตร์	ด้าน	แผนงาน	หน่วยงาน รับผิดชอบ หลัก	หน่วยงาน สนับสนุน
๑	การพัฒนาด้านการคมนาคมและระบบสาธารณูปโภค สาธารณูปการ และแหล่งน้ำ	บริการชุมชนและสังคม	เคหะและชุมชน	กองช่าง	
		เศรษฐกิจ	การเกษตร	กองช่าง	
๒	การพัฒนาด้านเศรษฐกิจ	เศรษฐกิจ	การเกษตร	กองการศึกษาฯ	
		บริการชุมชนและสังคม	สร้างความเข้มแข็งของชุมชน	กองสวัสดิการ	
๓	การพัฒนาด้านสังคม	บริการชุมชนและสังคม	สังคมสงเคราะห์	กองสวัสดิการ	
		การดำเนินงานอื่นๆ	งบกลาง	สำนักปลัด	
		บริการชุมชนและสังคม	สร้างความเข้มแข็งของชุมชน	สำนักปลัด	
		บริหารงานทั่วไป	รักษาความสงบภายใน	สำนักปลัด	
๔	การพัฒนาด้านสุขภาพและสิ่งแวดล้อม	การดำเนินงานอื่นๆ	งบกลาง	กองสาธารณสุขฯ	
		บริการชุมชนและสังคม	สาธารณสุข	กองสาธารณสุขฯ	
		เศรษฐกิจ	การเกษตร	กองสาธารณสุขฯ	
		บริการชุมชนและสังคม	เคหะและชุมชน	กองสาธารณสุขฯ	
		บริการชุมชนและสังคม	การศาสนาวัฒนธรรมและนันทนาการ	กองการศึกษาฯ	
๕	การพัฒนาด้านการบริหารจัดการ	บริหารงานทั่วไป	บริหารงานทั่วไป	สำนักปลัด	
		บริการชุมชนและสังคม	สร้างความเข้มแข็งของชุมชน	กองคลัง	
		การดำเนินงานอื่นๆ	เคหะและชุมชน	สำนักปลัด	
๖	การพัฒนาด้านการศึกษา ศาสนา ศิลปะและวัฒนธรรม	บริการชุมชนและสังคม	การศึกษา	กองช่าง	
			การศาสนาวัฒนธรรมและนันทนาการ	งบกลาง	สำนักปลัด
๖	การพัฒนาด้านการศึกษา ศาสนา ศิลปะและวัฒนธรรม	บริการชุมชนและสังคม	การศึกษา	กองการศึกษาฯ	
			การศาสนาวัฒนธรรมและนันทนาการ	การศาสนาวัฒนธรรมและนันทนาการ	กองการศึกษาฯ
				สำนักปลัด	

บัญชีสรุปโครงการพัฒนา

แผนพัฒนาท้องถิ่นสี่ปี (พ.ศ.๒๕๖๑-๒๕๖๔)

องค์การบริหารส่วนตำบลบ้านหม้อ

ยุทธศาสตร์	ปี ๒๕๖๑		ปี ๒๕๖๒		ปี ๒๕๖๓		ปี ๒๕๖๔		รวม ๔ ปี	
	จำนวนโครงการ	งบประมาณ (บาท)	จำนวนโครงการ	งบประมาณ (บาท)	จำนวนโครงการ	งบประมาณ (บาท)	จำนวนโครงการ	งบประมาณ (บาท)	จำนวนโครงการ	งบประมาณ (บาท)
๑) ยุทธศาสตร์การพัฒนาด้านการคมนาคมและระบบสาธารณูปโภคสาธารณูปการ และแหล่งน้ำ										
๑.๑ แผนงานเขตและชุมชน	๙	๕,๘๑๓,๐๐๐	๑๓	๑๓,๘๖๖,๐๐๐	๘	๗,๑๗๐,๐๐๐	๒	๑,๐๑๕,๐๐๐	๓๐	๒๗,๘๖๔,๐๐๐
๑.๒ แผนงานการเกษตร	๑	๒๕๐,๐๐๐	๑	๒๕๐,๐๐๐	๑	๒๕๐,๐๐๐	๑	๒๕๐,๐๐๐	๔	๑,๐๐๐,๐๐๐
รวม	๑๐	๖,๐๖๓,๐๐๐	๑๔	๑๔,๐๕๖,๐๐๐	๙	๗,๕๒๐,๐๐๐	๓	๑,๖๖๕,๐๐๐	๓๔	๒๘,๘๖๔,๐๐๐
๒) ยุทธศาสตร์การพัฒนาด้านเศรษฐกิจ										
๒.๑ แผนงานการเกษตร	๑	๑๐๐,๐๐๐	๑	๑๐๐,๐๐๐	๑	๑๐๐,๐๐๐	๑	๑๐๐,๐๐๐	๔	๔๐๐,๐๐๐
๒.๒ แผนงานสร้างเสริมแข็งตัวของชุมชน	๑	๒๐,๐๐๐	๑	๒๐,๐๐๐	๑	๒๐,๐๐๐	๑	๒๐,๐๐๐	๔	๘๐,๐๐๐
รวม	๒	๑๒๐,๐๐๐	๒	๑๒๐,๐๐๐	๒	๑๒๐,๐๐๐	๒	๑๒๐,๐๐๐	๘	๔๘๐,๐๐๐

บัญชีสรุปโครงการพัฒนา
แผนพัฒนาท้องถิ่นสี่ปี (พ.ศ.๒๕๖๑-๒๕๖๔)

องค์การบริหารส่วนตำบลบ้านหม้อ

ยุทธศาสตร์	ปี ๒๕๖๑		ปี ๒๕๖๒		ปี ๒๕๖๓		ปี ๒๕๖๔		รวม ๔ ปี	
	จำนวนโครงการ	งบประมาณ (บาท)	จำนวนโครงการ	งบประมาณ (บาท)	จำนวนโครงการ	งบประมาณ (บาท)	จำนวนโครงการ	งบประมาณ (บาท)		
๓) ยุทธศาสตร์การพัฒนาตำบลสี่งุม										
๓.๑. แผนงานสิ่งแวดล้อมและสาธารณสุข	๓	๑๕๐,๐๐๐	๓	๑๕๐,๐๐๐	๓	๑๕๐,๐๐๐	๓	๑๕๐,๐๐๐	๑๒	๖๐๐,๐๐๐
๓.๒. แผนงานสุขภาพกลาง	๔	๙,๘๒๕,๒๐๐	๔	๙,๘๒๕,๘๐๐	๔	๙,๘๒๕,๐๐๐	๔	๙,๘๒๕,๐๐๐	๑๖	๓๗,๓๒๕,๐๐๐
๓.๓. แผนงานส่งเสริมความเข้มแข็งของชุมชน	๕	๗๖๐,๐๐๐	๕	๗๖๐,๐๐๐	๕	๗๖๐,๐๐๐	๕	๗๖๐,๐๐๐	๒๐	๓,๐๔๐,๐๐๐
๓.๔. แผนงานการรักษาดูแลสุขภาพภายใน	๓	๘๘๓,๐๐๐	๓	๘๘๓,๐๐๐	๓	๘๘๓,๐๐๐	๓	๘๘๓,๐๐๐	๑๒	๓,๕๕๒,๐๐๐
๓.๕. แผนงานเฉพาะและชุมชน	๑	๒๑๐,๐๐๐	๑	๒๑๐,๐๐๐	๑	๒๑๐,๐๐๐	๑	๒๑๐,๐๐๐	๔	๘๔๐,๐๐๐
รวม	๑๖	๑๑,๘๖๘,๒๐๐	๑๖	๑๑,๘๖๘,๘๐๐	๑๖	๑๑,๘๖๘,๐๐๐	๑๖	๑๑,๘๖๘,๐๐๐	๖๔	๔๗,๐๖๙,๐๐๐
๔) ยุทธศาสตร์การพัฒนาตำบล สุขภาพและสิ่งแวดล้อม										
๔.๑. แผนงานบุคลากร	๑	๑๕๐,๐๐๐	๑	๑๕๐,๐๐๐	๑	๑๕๐,๐๐๐	๑	๑๕๐,๐๐๐	๔	๖๐๐,๐๐๐
๔.๒. แผนงานสาธารณสุข	๙	๓,๙๓๔,๘๐๐	๙	๓,๙๓๔,๘๐๐	๙	๓,๙๓๔,๘๐๐	๙	๓,๙๓๔,๘๐๐	๓๖	๑๕,๗๓๕,๒๐๐
๔.๓. แผนงานกิจกรรมเกษตร	๑	๕๐,๐๐๐	๑	๕๐,๐๐๐	๑	๕๐,๐๐๐	๑	๕๐,๐๐๐	๔	๒๐๐,๐๐๐
๔.๔. แผนงานเฉพาะและชุมชน	๗	๑,๕๕๓,๐๐๐	๗	๑,๕๕๓,๐๐๐	๗	๑,๕๕๓,๐๐๐	๗	๑,๕๕๓,๐๐๐	๒๘	๖,๒๑๒,๐๐๐
๔.๕. แผนงานการศึกษา วัฒนธรรมและนันทนาการ	๓	๔๔๐,๐๐๐	๓	๔๔๐,๐๐๐	๓	๔๔๐,๐๐๐	๓	๔๔๐,๐๐๐	๑๒	๑,๗๖๐,๐๐๐
รวม	๒๑	๖,๑๒๗,๘๐๐	๒๑	๖,๑๒๗,๘๐๐	๒๑	๖,๑๒๗,๘๐๐	๒๑	๖,๑๒๗,๘๐๐	๘๔	๒๕,๐๗๑,๘๐๐

บัญชีสรุปโครงการพัฒนา

แผนพัฒนาท้องถิ่นสี่ปี (พ.ศ.๒๕๖๑-๒๕๖๔)

องค์การบริหารส่วนตำบลบ้านหม้อ

ยุทธศาสตร์	ปี ๒๕๖๑		ปี ๒๕๖๒		ปี ๒๕๖๓		ปี ๒๕๖๔		รวม ๔ ปี	
	จำนวนโครงการ	งบประมาณ (บาท)	จำนวนโครงการ	งบประมาณ (บาท)	จำนวนโครงการ	งบประมาณ (บาท)	จำนวนโครงการ	งบประมาณ (บาท)	จำนวนโครงการ	งบประมาณ (บาท)
๕) ยุทธศาสตร์การพัฒนาด้านการบริหารจัดการ										
๕.๑ แผนงานบริหารงานทั่วไป	๖	๘๘๘,๐๐๐	๗	๙๒๘,๐๐๐		๙๘๘,๐๐๐	๙	๖,๐๑๘,๐๐๐	๒๒	๘,๘๒๒,๐๐๐
๕.๒ แผนงานสร้างความเข้มแข็งของชุมชน	๒	๑๓๐,๐๐๐	๒	๑๓๐,๐๐๐		๑๓๐,๐๐๐	๒	๑๓๐,๐๐๐	๘	๕๒๐,๐๐๐
๕.๓ แผนงานเกษตรและชุมชน	๕	๓,๙๙๓,๐๐๐	๒	๒,๕๘๘,๐๐๐	๑	๒,๘๘๘,๐๐๐	๒	๑,๒๘๘,๐๐๐	๑๐	๘,๑๕๗,๐๐๐
๕.๔ แผนงานงบกลาง	๒	๖๑๘,๐๐๐	๒	๖๑๘,๐๐๐		๖๑๘,๐๐๐	๒	๖๑๘,๐๐๐	๘	๒,๕๖๒,๐๐๐
รวม	๑๕	๕,๖๒๙,๐๐๐	๑๓	๔,๒๖๔,๐๐๐	๑๒	๒,๐๒๔,๐๐๐	๑๕	๘,๐๕๕,๐๐๐	๕๕	๑๗,๔๙๗,๐๐๐
๖) ยุทธศาสตร์การพัฒนาด้านการศึกษา ศิลปะและวัฒนธรรม										
๖.๑ แผนงานการศึกษา	๔	๖๕๕,๐๐๐	๔	๖๕๕,๐๐๐		๖๕๕,๐๐๐	๔	๖๕๕,๐๐๐	๑๖	๒,๖๒๐,๐๐๐
๖.๒ แผนงานการศึกษาวัฒนธรรมและนันทนาการ	๔	๓๒๐,๐๐๐	๔	๓๒๐,๐๐๐		๕๐๐,๐๐๐	๔	๓๒๐,๐๐๐	๑๖	๑,๕๖๐,๐๐๐
รวม	๘	๙๗๕,๐๐๐	๘	๙๗๕,๐๐๐		๑,๑๕๕,๐๐๐	๘	๙๗๕,๐๐๐	๓๒	๔,๐๘๐,๐๐๐
รวมทั้งสิ้น	๒๓	๓๐,๗๕๓,๐๐๐	๒๑	๒๗,๓๓๙,๐๐๐	๑๒	๒,๒๒๙,๐๐๐	๒๓	๑๙,๕๔๕,๐๐๐	๘๗	๒๖,๑๖๖,๐๐๐

รายละเอียดโครงการพัฒนา
แผนพัฒนาท้องถิ่นสี่ปี (พ.ศ.๒๕๖๑-๒๕๖๔)
สำหรับ องค์การปกครองส่วนท้องถิ่นดำเนินการ

องค์การบริหารส่วนตำบลบ้านหม้อ

ก. ยุทธศาสตร์จังหวัดที่ ๔ การพัฒนาการเมือง การค้า การผลิต การบริการและอุตสาหกรรมท่องเที่ยวที่มีคุณภาพ

ข. ยุทธศาสตร์การพัฒนาของ อปท. ในเขตจังหวัดเพชรบุรี ที่ ๑ การพัฒนาด้านโครงสร้างพื้นฐาน

๑. ยุทธศาสตร์การพัฒนาระบบสาธารณูปโภค สาธารณูปการ และแหล่งน้ำ

➢ แผนงานคณะและชุมชน

ที่	โครงการ	วัตถุประสงค์	เป้าหมาย (ผลผลิตของโครงการ)	งบประมาณและที่ผ่านมา			ตัวชี้วัด (KPI)	ผลที่คาดว่าจะได้รับ	หน่วยงาน รับผิดชอบหลัก
				๒๕๖๑ (บาท)	๒๕๖๒ (บาท)	๒๕๖๓ (บาท)			
๑	โครงการขยายถนนบริเวณทางโค้งหน้า โรงเรียนชนนีสันเมือง หมู่ที่ ๑	เพื่อให้ประชาชนมี ความสะดวก ปลอดภัย ในการสัญจร	ยกระดับถนนพร้อม ขยายผิวจราจร กว้าง ๔.๐๐ ม. ระยะทางรวม ๒๔๐.๐๐ ม.	๓๐๐,๐๐๐	-	-	๒๕๖๔ (บาท)	ประชาชนมี ความสะดวก ปลอดภัยใน การสัญจร	กองช่าง
๒	โครงการวางท่อระบายน้ำสิ่งโรงงาน หมู่ที่ ๑	เพื่อป้องกันน้ำ ท่วมขังและ ระบายน้ำในพื้นที่	วางท่อระบายน้ำ ขนาด ๐.๕๐ ม. ระยะทาง ๑๓๕.๐๐ ม.	๓๒๐,๐๐๐	-	-	-	ป้องกันน้ำท่วม ขังและระบาย น้ำในพื้นที่ได้	กองช่าง
๓	ก่อสร้างวางท่อระบายน้ำเสียบถนน สนามประชาภิจ ตั้งแต่ซอยบ้านผู้ใหญ่กุล จนสุดเขตหมู่ที่ ๑	เพื่อป้องกันน้ำ ท่วมขังและ ระบายน้ำในพื้นที่	วางท่อระบายน้ำขนาด ๐.๕๐ ม. พร้อมบ่อพัก ระยะทาง ๒๕๐ ม. ตาม แบบ อบต. กำหนด	๔๗๕,๐๐๐	-	-	-	ป้องกันน้ำท่วม ขังและระบาย น้ำในพื้นที่ได้	กองช่าง

ที่	โครงการ	วัตถุประสงค์	เป้าหมาย (ผลผลิตของโครงการ)	งบประมาณและที่พัฒนามา				ตัวชี้วัด (KPI)	ผลที่คาดว่าจะได้รับ	หน่วยงาน รับผิดชอบหลัก
				๒๕๖๑ (บาท)	๒๕๖๒ (บาท)	๒๕๖๓ (บาท)	๒๕๖๔ (บาท)			
๔	โครงการก่อสร้างวางท่อระบายน้ำเลียบริมถนนสนามประชาชกิจ ตั้งแต่ซอยบ้านหม้อ ๘ - ซอยบ้านป่าฝาง หมู่ที่ ๓	เพื่อป้องกันน้ำท่วมซึ่งส่งผลกระทบต่อระบายน้ำในพื้นที่	วางท่อระบายน้ำเลียบริมถนนสนามประชาชกิจ ซอยบ้านหม้อ ๘-บ้านป่าฝาง ตามแบบแปลนที่ อบต.กำหนด	-	-	-	๘๓๐,๐๐๐	๑ แห่ง	สามารถป้องกันน้ำท่วมซึ่งและระบายน้ำในพื้นที่ได้	กองช่าง
๕	โครงการก่อสร้างวางท่อระบายน้ำเหมืองช้างโรงน้ำแข็ง-โรงกวน หมู่ที่ ๑	เพื่อป้องกันน้ำท่วมซึ่งส่งผลกระทบต่อระบายน้ำในพื้นที่	วางท่อระบายน้ำ ขนาด ๐.๖๐ ม. จำนวน ๒ ช่วง ช่วงที่ ๑ บริเวณซอยบ้านป่าฝาง ระยะทาง ๓๕.๐๐ ม. ช่วงที่ ๒ ซอยบ้านหม้อ ๑๑ - โรงกวน ระยะทาง ๓๐๐.๐๐ ม.	-	๖๕๐,๐๐๐	-	-	๑ แห่ง	ป้องกันน้ำท่วมซึ่งและระบายน้ำในพื้นที่ได้	กองช่าง
๖	โครงการขยายไหล่ทางแนวถนนบ้านหม้อ ๕-๖ หมู่ที่ ๒	เพื่อให้ประชาชนมีความสะดวกปลอดภัยในการสัญจร	ขยายไหล่ทาง กว้างเฉลี่ย ๐.๘๐ ม. ระยะทาง ๕๕๐.๐๐ เมตรหนา ๐.๑๐ ม. พื้นผิวรวม ๘๘๐.๐๐ ตร.ม.	๔๕๐,๐๐๐	-	-	-	๑ แห่ง	ประชาชนได้รับความสะดวกปลอดภัยในการสัญจร	กองช่าง
๗	โครงการก่อสร้างถนน คสล.พร้อมวางท่อระบายน้ำ ซอยบ้านเลขฐานุ หมู่ที่ ๒ ระยะที่ ๒	เพื่อให้ประชาชนมีความสะดวกปลอดภัยในการสัญจร	ก่อสร้างถนน คสล.กว้าง ๔.๐๐ ม. ระยะทาง ๑๓๖.๐๐ ม. วางท่อระบายน้ำ ขนาด ๐.๘๐ ม. พร้อมบ่อพัก	-	๗๕๐,๐๐๐	-	-	๑ เส้น	ประชาชนได้รับความสะดวกปลอดภัยในการสัญจร	กองช่าง

ที่	โครงการ	วัตถุประสงค์	เป้าหมาย (ผลผลิตของโครงการ)	งบประมาณและที่ผ่านมา				ตัวชี้วัด (KPI)	ผลที่คิดว่า จะได้รับ	หน่วยงาน รับผิดชอบหลัก
				๒๕๖๑ (บาท)	๒๕๖๒ (บาท)	๒๕๖๓ (บาท)	๒๕๖๔ (บาท)			
๘	โครงการปรับปรุงถนนพร้อมวางท่อระบายน้ำ ขอย้ายลู่วิ่ง หมู่ที่ ๒	เพื่อให้ประชาชนมีความสะดวกปลอดภัยในการสัญจร	ปรับปรุงถนนพร้อมวางท่อระบายน้ำ	-	-	๕๐๐,๐๐๐	-	๑ เส้น	ประชาชนได้รับความสะดวกปลอดภัยในการสัญจร	กองช่าง
๙	โครงการก่อสร้างบันไดลงทำน้ำขอย้ายหม้อ ๓ หมู่ที่ ๓	เพื่อให้ประชาชนได้รับความสะดวกและปลอดภัย	ก่อสร้างบันไดลงทำน้ำ	-	-	-	-	๓ แห่ง	ประชาชนได้รับความสะดวกและปลอดภัย	กองช่าง
๑๐	โครงการก่อสร้างถนนแฉวงท่อระบายน้ำ ขอย้ายหม้อ ๘ หมู่ที่ ๓	เพื่อให้ประชาชนได้รับความสะดวกและปลอดภัย	ก่อสร้างถนนแฉวงขนาดกว้างเฉลี่ย ๕ ม. ระยะทาง ๕๕๐ ม. พร้อมวางท่อระบายน้ำ Ø๒.๖๐ ม.พร้อมบ่อพัก ระยะทางรวม ๒ มิ่ง ๑,๑๐๐ ม.	๒,๖๐๐,๐๐๐	-	-	-	๑ แห่ง	ประชาชนได้รับความสะดวกและปลอดภัย	กองช่าง
๑๑	โครงการติดตั้งไฟฟ้าแสงสว่างขลอบะทาน (ต่อจากเดิม) ตั้งแต่มูลบ้านกัสมก-สะพานสระพัง หมู่ที่ ๓	เพื่อให้ประชาชนได้รับความสะดวกและปลอดภัย	ติดตั้งไฟฟ้าแสงสว่าง	-	๑๕๐,๐๐๐	-	-	๑ แห่ง	ประชาชนได้รับความสะดวกและปลอดภัย	กองช่าง
๑๒	โครงการก่อสร้างถนน คสล. ขอย้ายหม้อ ๙ (ขอย้ายกวาด) หมู่ที่ ๓	เพื่อให้ประชาชนได้รับความสะดวกและปลอดภัย	ก่อสร้างถนน คสล. กว้างเฉลี่ย ๔.๐๐ ม. ระยะทาง ๒๐๐ ม. หรือพื้นที่ไม่น้อยกว่า ๘๐๐.๐๐ ตร.ม.	๔๘๘,๐๐๐	-	-	-	๑ แห่ง	ประชาชนได้รับความสะดวกและปลอดภัย	กองช่าง

ที่	โครงการ	วัตถุประสงค์	เป้าหมาย (ผลผลิตของโครงการ)	งบประมาณและที่เข้ามา				ตัวชี้วัด (KPI)	ผลที่คาดว่าจะได้รับ	หน่วยงาน รับผิดชอบหลัก
				๒๕๖๑ (บาท)	๒๕๖๒ (บาท)	๒๕๖๓ (บาท)	๒๕๖๔ (บาท)			
๑๓	โครงการก่อสร้างเสริมตลิ่งป้องกันน้ำท่วม หมู่ที่ ๓	เพื่อป้องกันและแก้ไขปัญหาน้ำท่วมในพื้นที่	เสริมตลิ่งสูงจากเดิม ๐.๕๐ ม. กว้าง ๐.๕๐ ม. ระยะทาง ๑๖๐ ม.	-	๕,๔๑๖,๐๐๐	-	-	๑ แห่ง	สามารถป้องกันและแก้ไขปัญหาน้ำท่วมพื้นที่	กองช่าง
๑๔	โครงการก่อสร้างรางระบายน้ำขอยบ้านลุงเชื้อ หมู่ที่ ๓	เพื่อป้องกันน้ำท่วมซึ่งและระบายน้ำในพื้นที่	ก่อสร้างรางระบายน้ำขอยบ้านลุงเชื้อ ตามแบบแปลนที่ อบต. บ้านหม้อกำหนด	-	-	๓๖๐,๐๐๐	-	๑ แห่ง	สามารถป้องกันน้ำท่วมซึ่งและระบายน้ำในพื้นที่ได้	กองช่าง
๑๕	โครงการก่อสร้างถนนแอสฟัลติกคอนกรีต หรือมาวางท่อระบายน้ำ ขอยชลประทาน หมู่ที่ ๓	เพื่อให้ประชาชนได้รับความสะดวกและปลอดภัย	ก่อสร้างถนนขนาดกว้าง ๔ ม. ระยะทาง ๕๖๕ ม.	-	-	๑,๐๐๐,๐๐๐	-	๑ เส้น	ประชาชนได้รับความสะดวกและปลอดภัย	กองช่าง
๑๖	โครงการก่อสร้างถนนหรือมาวางท่อระบายน้ำ ขอยหลุมดิน ๑-๔ หมู่ที่ ๔	เพื่อให้ประชาชนมีความสะดวกปลอดภัยในการสัญจร	วางท่อระบายน้ำขนาด ๐.๕๐ ม. ระยะรวม ๑๖๘ ม. ตามแบบแปลนที่ อบต. บ้านหม้อกำหนด	๒๐๐,๐๐๐	-	-	-	๑ เส้น	ประชาชนได้รับความสะดวกและปลอดภัย	กองช่าง
๑๗	โครงการก่อสร้างรางระบายน้ำขอยบ้านลุงเชื้อ หมู่ที่ ๔	เพื่อป้องกันน้ำท่วมซึ่งและระบายน้ำในพื้นที่	ก่อสร้างรางระบายน้ำขอยบ้านลุงเชื้อ ตามแบบแปลน อบต. บ้านหม้อกำหนด	-	-	๒,๕๐๐,๐๐๐	-	๑ แห่ง	ป้องกันน้ำท่วมซึ่งและระบายน้ำในพื้นที่ได้	กองช่าง

ที่	โครงการ	วัตถุประสงค์	เป้าหมาย (ผลผลิตของโครงการ)	งบประมาณและที่ผ่านมา				ตัวชี้วัด (KPI)	ผลที่คาดว่าจะได้รับ	หน่วยงาน รับผิดชอบหลัก
				๒๕๖๑ (บาท)	๒๕๖๒ (บาท)	๒๕๖๓ (บาท)	๒๕๖๔ (บาท)			
๑๘	โครงการก่อสร้างถนน คลส. ณัฐริยา-คอนจุนา หมู่ที่ ๕	เพื่อให้ประชาชนมี ความสะดวก ปลอดภัย ในการสัญจร	ก่อสร้างถนน คลส. ขนาดกว้าง ๕.๐๐ ม. ระยะทาง ๕๓๐.๐๐ ม.	-	๑,๙๕๐,๐๐๐	-	-	๑ เส้น	ประชาชน ได้รับความ สะดวกและ ปลอดภัย	กองช่าง
๑๙	โครงการก่อสร้างถนนพร้อมวางท่อ ระบายน้ำแควคลองของพระทานเอก บันไดอิฐ - บ.แคททะเลคอม หมู่ที่ ๕	เพื่อให้ประชาชนมี ความสะดวก ปลอดภัย ในการสัญจร	ก่อสร้างถนนแอสฟัลท์ติด คอนกรีต ขนาดกว้าง เฉลี่ย ๕.๐๐ ม. ระยะทาง ๓๐๐.๐๐ ม. พร้อมวางท่อระบายน้ำ ขนาด ๐.๕๐ ม.	๗๕๐,๐๐๐	-	-	-	๑ เส้น	ประชาชน ได้รับความ สะดวกและ ปลอดภัย	กองช่าง
๒๐	โครงการวางท่อระบายน้ำ หมู่บ้านบันได อิฐทะเล หมู่ที่ ๕	เพื่อป้องกันน้ำ ท่วมขังและ ระบายน้ำในพื้นที่	ก่อสร้างวางท่อระบายน้ำ ขนาด Ø๐.๕๐ ม. พร้อมขุดพื้นที่ ระยะทางรวม ๓๖๕.๐๐ ม. และวางท่อระบาย น้ำขนาด Ø๐.๔๐ ม. พร้อมขุดที่ ระยะทาง รวม ๑๗๒ ม.	๓๐๐,๐๐๐	-	-	-	๑ แห่ง	สามารถ ป้องกันน้ำ ท่วมขังและ ระบายน้ำใน พื้นที่	กองช่าง
๒๑	โครงการก่อสร้างวางระบายน้ำคู่พร้อม ปรับปรุงถนน คลส. ขอยถ้ำหัว ๑ (หลัง ร้านขนมมันหวาน) หมู่ที่ ๕	เพื่อให้ประชาชน ได้รับความ สะดวกและ ปลอดภัย	ก่อสร้างวางระบายน้ำคู่ พร้อมปรับปรุงถนน คลส. ระยะทาง ๒๗๐ ม.	-	๑,๙๕๐,๐๐๐	-	-	๑ แห่ง	ประชาชน ได้รับความ สะดวกและ ปลอดภัย	กองช่าง

ที่	โครงการ	วัตถุประสงค์	เป้าหมาย (ผลผลิตของโครงการ)	งบประมาณและที่เข้ามา				ตัวชี้วัด (KPI)	ผลที่คาดว่าจะ ได้รับ	หน่วยงาน รับผิดชอบหลัก
				๒๕๖๑ (บาท)	๒๕๖๒ (บาท)	๒๕๖๓ (บาท)	๒๕๖๔ (บาท)			
๒๒	โครงการปรับปรุงท่อระบายน้ำตั้งแต่ แยกบ้านไดอิฐ-บ้าน สจ.ตือบ หมู่ที่ ๕	เพื่อให้ประชาชน ได้รับความ สะดวกและ ปลอดภัย	ปรับปรุงระบบระบายน้ำ ขนาด Ø.๒๐ ม. ระยะทาง ๓๐๐ ม.	-	-	๑,๕๐๐,๐๐๐	-	๑ แห่ง	สามารถ ป้องกันน้ำ ท่วมขังและ ระบายน้ำใน พื้นที่	กองช่าง
๒๓	ก่อสร้างสะพานเหล็ก ขอยบ้านไดอิฐ ๔ หมู่ที่ ๕	เพื่อให้ประชาชน ได้รับความ สะดวกและ ปลอดภัย	ก่อสร้างสะพานเหล็ก กว้าง ๒.๐๐ ม. ยาว ๑๐.๐๐ ม.	-	-	๑๒๐,๐๐๐	-		ประชาชน ได้รับความ สะดวกและ ปลอดภัย	กองช่าง
๒๔	โครงการปรับปรุงผิวจราจร ขอยถ้ำหว้า หมู่ที่ ๕	เพื่อให้ประชาชน ได้รับความ สะดวกและ ปลอดภัย	ปรับปรุงผิวจราจร กว้าง เฉลี่ย ๖.๐๐ ม. ระยะทาง ๒๐๐ ม.	-	-	๗๕๐,๐๐๐	-	๑ เส้น	ประชาชน ได้รับความ สะดวกและ ปลอดภัย	กองช่าง
๒๕	โครงการก่อสร้างถนน คสล. ขอยถ้ำหว้า ๒ หมู่ที่ ๕	เพื่อให้ประชาชน ได้รับความ สะดวกและ ปลอดภัย	ขนาดกว้าง ๔.๕๐ ม. หนา ๐.๑๕ ม. ระยะทาง ๓๐๕.๐๐ ม. พร้อมวาง ท่อระบายน้ำ Ø.๖๐ ม.	-	-	๑,๒๕๐,๐๐๐	-	๑ เส้น	ประชาชน ได้รับความ สะดวกและ ปลอดภัย	กองช่าง
๒๖	โครงการขยายไหล่ทาง ขอยหลังการก่อสร้าง หมู่ที่ ๕	เพื่อให้ประชาชน ได้รับความ สะดวกและ ปลอดภัย	ขยายไหล่ทาง ตามแบบ แปลนที่ อบต.บ้านหม้อ กำหนด	-	-	-	๑๘๕,๐๐๐	๑ เส้น	ประชาชน ได้รับความ สะดวกและ ปลอดภัย	กองช่าง

ที่	โครงการ	วัตถุประสงค์	เป้าหมาย (ผลผลิตของโครงการ)	งบประมาณและที่ผ่านมา				ตัวชี้วัด (KPI)	ผลที่คาดว่าจะได้รับ	หน่วยงาน รับผิดชอบหลัก
				๒๕๖๑	๒๕๖๒	๒๕๖๓	๒๕๖๔			
๒๗	โครงการก่อสร้างถนน คลส.พร้อมวางท่อระบายน้ำ ขอยกทรัพย์สิน ๑ หมู่ที่ ๖	เพื่อให้ประชาชนได้รับความปลอดภัย	ก่อสร้างถนน คลส. พร้อมวางท่อระบายน้ำ ตามแบบแปลนที่ อบต. บ้านหม้อ กำหนด	-	๕๕๐,๐๐๐	-	-	๑ แห่ง	ประชาชนได้รับความสะดวกและปลอดภัย	กองช่าง
๒๘	โครงการปรับปรุงผิวจราจรขอยกหมู่บ้านเลขที่ ๑ (ต่อจากเดิม) หมู่ที่ ๖	เพื่อให้ประชาชนได้รับความปลอดภัย	ก้างเฉลี่ย ๕.๑๐-๗.๗๐ ม. ระยะทาง ๑๘๐.๐๐ ม. หรือพื้นที่รวมไม่น้อยกว่า ๑,๐๘๐ ตร.ม.	-	๕๗๕,๐๐๐	-	-	๑ เส้น	ประชาชนได้รับความสะดวกและปลอดภัย	กองช่าง
๒๙	โครงการปรับปรุงระบบระบายน้ำขอยกโฉนดที่ดิน หมู่ที่ ๖	เพื่อป้องกันน้ำท่วมขังและระบายน้ำในพื้นที่ประชาชนได้รับความสะดวก	ปรับปรุงระบบระบายน้ำขอยกโฉนดที่ดินตามแบบแปลนที่ อบต. บ้านหม้อ กำหนด	-	-	๕๕๐,๐๐๐	-	๑ แห่ง	ป้องกันน้ำท่วมขังและระบายน้ำในพื้นที่ได้และประชาชนได้รับความสะดวกและปลอดภัย	กองช่าง
๓๐	โครงการก่อสร้างถนนลูกรังพร้อมวางท่อระบายน้ำ ขอยกทรัพย์สิน หมู่ที่ ๖	เพื่อให้ประชาชนมีความสะดวกในการสัญจร	ก่อสร้างถนนลูกรัง และวางท่อระบายน้ำ ๐.๘๐ ม. ยาว ๙๐ ม. ปอพักน้ำขนาด ๑x๑ ม.	-	๕๒๕,๐๐๐	-	-	๑ เส้น	ประชาชนได้รับความสะดวกและปลอดภัย	กองช่าง
รวม๓๐.....โครงการ	-	-	๕,๘๑๓,๐๐๐	๑๓,๘๐๖,๐๐๐	๗,๑๗๐,๐๐๐	๑,๐๑๕,๐๐๐	-	-	-

- ก. ยุทธศาสตร์จังหวัดที่ ๔ การพัฒนาการเมือง การค้า การผลิต การบริการและอุตสาหกรรมการท่องเที่ยวที่มีคุณภาพ
- ข. ยุทธศาสตร์การพัฒนาของ อปท. ในเขตจังหวัดเพชรบุรี ที่ ๑ การพัฒนาด้านโครงสร้างพื้นฐาน
๑. ยุทธศาสตร์การพัฒนาด้านคมนาคมและระบบสาธารณูปโภค สาธารณูปการ และแหล่งน้ำ

➢ แผนงานการเกษตร

ที่	โครงการ	วัตถุประสงค์	เป้าหมาย (ผลผลิตของโครงการ)	งบประมาณและที่ผ่านมา				ตัวชี้วัด (KPI)	ผลที่คาดว่าจะได้รับ	หน่วยงาน รับผิดชอบหลัก
				๒๕๖๑ (บาท)	๒๕๖๒ (บาท)	๒๕๖๓ (บาท)	๒๕๖๔ (บาท)			
๑	โครงการขุดลอกคลองและทวงระบายน้ำ ภายในเขตพื้นที่ตำบลบ้านหม้อ	เพื่อให้ประชาชน มีน้ำในการทำ การเกษตรและ อุปโภคบริโภค และเป็นทาง ระบายน้ำในฤดู น้ำหลาก	พื้นที่หมู่ที่ ๑ - ๖	๒๕๐,๐๐๐	๒๕๐,๐๐๐	๒๕๐,๐๐๐	๒๕๐,๐๐๐	๖ หมู่บ้าน	ประชาชนมีน้ำ ในการทำ เกษตรกรรม และการ ระบายน้ำใน ฤดูน้ำหลาก เป็นไปด้วย ความสะดวก	กองโยธา
รวม๑.....โครงการ	-	-	๒๕๐,๐๐๐	๒๕๐,๐๐๐	๒๕๐,๐๐๐	๒๕๐,๐๐๐	-	-	-

รายละเอียดโครงการพัฒนา

แผนพัฒนาท้องถิ่นสี่ปี (พ.ศ.๒๕๖๑-๒๕๖๔)

สำหรับ องค์การบริหารส่วนท้องถิ่นดำเนินการ

องค์การบริหารส่วนตำบลบ้านหม้อ

ก. ยุทธศาสตร์จังหวัดที่ ๓ การเสริมสร้างความมั่นคงทางอาหาร และให้เติบโตจากฐานการเกษตรแบบครบวงจร

ข. ยุทธศาสตร์การพัฒนาของ อปท. ในเขตจังหวัดเพชรบุรี ที่ ๔ การพัฒนาด้านการวางแผน การส่งเสริมการลงทุน พาณิชยกรรม เศรษฐกิจพอเพียง และการท่องเที่ยว

๒. ผู้ทูลเกล้าฯ เสนอโครงการพัฒนาด้านเศรษฐกิจ

➤ แผนงานการเกษตร

ที่	โครงการ	วัตถุประสงค์	เป้าหมาย (ผลผลิตของโครงการ)	งบประมาณและที่ผ่านมา			ตัวชี้วัด (KPI)	ผลที่คาดว่าจะได้รับ	หน่วยงาน รับผิดชอบหลัก
				๒๕๖๑ (บาท)	๒๕๖๒ (บาท)	๒๕๖๓ (บาท)			
๑	โครงการเกษตรผสมผสาน วิถีพอเพียง	เพื่อให้มีความรู้และส่งเสริมเกษตรกรและประชาชนในการทำเกษตรแบบผสมผสาน และสืบสานแนวพระราชดำริวิถีพอเพียง	เกษตรกรและประชาชนในตำบลบ้านหม้อ	๑๐๐,๐๐๐	๑๐๐,๐๐๐	๑๐๐,๐๐๐	๑๐๐,๐๐๐	๑๐๐,๐๐๐	๑๐๐,๐๐๐
รวมโครงการ	-	-	๑๐๐,๐๐๐	๑๐๐,๐๐๐	๑๐๐,๐๐๐	๑๐๐,๐๐๐	๑๐๐,๐๐๐	๑๐๐,๐๐๐

ก. ยุทธศาสตร์จังหวัดที่ ๑ การเสริมสร้างความมั่นคง ถิ่นดิน สุข และสังคมคุณภาพที่ยั่งยืนด้วยหลักปรัชญาของเศรษฐกิจพอเพียง

ข. ยุทธศาสตร์การพัฒนาของ อบท. ในเขตจังหวัดเพชรบุรี ที่ ๔ การพัฒนาด้านการวางแผน การส่งเสริมการลงทุน พาณิชยกรรม เศรษฐกิจพอเพียง และการท่องเที่ยว

๒. ยุทธศาสตร์การพัฒนาด้านเศรษฐกิจ

➢ แผนงานสร้างความเข้มแข็งของชุมชน

ที่	โครงการ	วัตถุประสงค์	เป้าหมาย (ผลผลิตของโครงการ)	งบประมาณและที่ผ่านมา			ตัวชี้วัด (KPI)	ผลที่คาดว่าจะได้รับ	หน่วยงาน รับผิดชอบหลัก
				๒๕๖๑ (บาท)	๒๕๖๒ (บาท)	๒๕๖๓ (บาท)			
๑	โครงการฝึกอบรมส่งเสริมอาชีพแก่ประชาชน	เพื่อส่งเสริมความรู้ให้ประชาชนพึ่งตนเอง สร้างโอกาสและทางเลือกในการประกอบอาชีพ เป็นการเพิ่มรายได้และลดรายจ่ายในครัวเรือน	ประชาชนในพื้นที่ตำบลบ้านหม้อ	๒๐,๐๐๐	๒๐,๐๐๐	๒๐,๐๐๐	๑ โครงการ	ประชาชนในพื้นที่มีความรู้และทักษะด้านอาชีพ สามารถพึ่งตนเอง เพิ่มรายได้และลดรายจ่ายในครัวเรือน	กองสวัสดิการ
รวมโครงการ	-	-	๒๐,๐๐๐	๒๐,๐๐๐	๒๐,๐๐๐	-	-	-

รายละเอียดโครงการพัฒนา
แผนพัฒนาท้องถิ่นสี่ปี (พ.ศ.๒๕๖๑-๒๕๖๔)
สำหรับ องค์กรปกครองส่วนท้องถิ่นดำเนินการ
องค์การบริหารส่วนตำบลบ้านหม้อ

- ก. ยุทธศาสตร์จังหวัดที่ ๑ การเสริมสร้างความมั่นคง สันติสุข และสังคมคุณภาพที่ยั่งยืนด้วยหลักปรัชญาของเศรษฐกิจพอเพียง
- ข. ยุทธศาสตร์การพัฒนาของ อปท. ในเขตจังหวัดเพชรบุรี ที่ ๒ การพัฒนาด้านการส่งเสริมคุณภาพชีวิต
- ๓. ยุทธศาสตร์การพัฒนาตำบลสังคม

➤ **แผนงานสังคมสงเคราะห์**

ที่	โครงการ	วัตถุประสงค์	เป้าหมาย (ผลผลิตของโครงการ)	งบประมาณและที่ผ่านมา			ตัวชี้วัด (KPI)	ผลที่คาดว่าจะได้รับ	หน่วยงาน รับผิดชอบหลัก
				๒๕๖๑ (บาท)	๒๕๖๒ (บาท)	๒๕๖๓ (บาท)			
๑	โครงการฟื้นฟูคุณภาพชีวิตผู้ด้อยโอกาส	เพื่อพัฒนาคุณภาพชีวิตผู้ด้อยโอกาสในพื้นที่	ผู้ด้อยโอกาสในพื้นที่	๕๐,๐๐๐	๕๐,๐๐๐	๕๐,๐๐๐	๕๐,๐๐๐	ผู้ด้อยโอกาสในพื้นที่ คุณภาพชีวิตที่ดีขึ้น	กองสวัสดิการ
๒	โครงการพัฒนาคุณภาพชีวิตผู้พิการ	เพื่อพัฒนาคุณภาพชีวิตผู้พิการในพื้นที่	ผู้พิการในพื้นที่	๕๐,๐๐๐	๕๐,๐๐๐	๕๐,๐๐๐	๕๐,๐๐๐	ผู้พิการในพื้นที่ มีคุณภาพชีวิตที่ดี	กองสวัสดิการ

ที่	โครงการ	วัตถุประสงค์	เป้าหมาย (ผลผลิตของโครงการ)	งบประมาณและที่ผ่านมา				ตัวชี้วัด (KPI)	ผลที่คาดว่าจะได้รับ	หน่วยงาน รับผิดชอบหลัก
				๒๕๖๑ (บาท)	๒๕๖๒ (บาท)	๒๕๖๓ (บาท)	๒๕๖๔ (บาท)			
๓	โครงการพัฒนาระบบสวัสดิการชุมชนให้มีข้อมูลที่ถูกต้องและเป็นปัจจุบัน สามารถให้การช่วยเหลือได้อย่างเป็นระบบ	เพื่อพัฒนาระบบสวัสดิการชุมชนให้มีข้อมูลที่ถูกต้องและเป็นปัจจุบัน สามารถให้การช่วยเหลือได้อย่างเป็นระบบ	ประชาชนในพื้นที่ตำบลบ้านหม้อ	๕๐,๐๐๐	๕๐,๐๐๐	๕๐,๐๐๐	๕๐,๐๐๐	มีข้อมูลระบบสวัสดิการชุมชนที่ถูกต้องร้อยละ ๘๐	มีข้อมูลสำหรับพัฒนาระบบสวัสดิการชุมชน	กองสวัสดิการฯ
รวมโครงการ	-	-	๑๕๐,๐๐๐	๑๕๐,๐๐๐	๑๕๐,๐๐๐	๑๕๐,๐๐๐	-	-	-

ก. ยุทธศาสตร์จังหวัดที่ ๑ การเสริมสร้างความเป็นคน สันติสุข และสังคมคุณภาพที่ยั่งยืนด้วยหลักปรัชญาของเศรษฐกิจพอเพียง
 ข. ยุทธศาสตร์การพัฒนาของ อบท. ในเขตจังหวัดเพชรบุรี ที่ ๒ การพัฒนาด้านการส่งเสริมคุณภาพชีวิต

๓. ยุทธศาสตร์การพัฒนาตำบล

➤ แผนงานกลาง

ที่	โครงการ	วัตถุประสงค์	เป้าหมาย (ผลผลิตของโครงการ)	งบประมาณและที่ผ่านมา				ตัวชี้วัด (KPI)	ผลที่คาดว่าจะได้รับ	หน่วยงาน รับผิดชอบหลัก
				๒๕๖๑ (บาท)	๒๕๖๒ (บาท)	๒๕๖๓ (บาท)	๒๕๖๔ (บาท)			
๑	เบี้ยยังชีพผู้สูงอายุ	เพื่อให้การช่วยเหลือแก่ผู้สูงอายุ	ผู้สูงอายุในพื้นที่	๖๐,๐๐๐	๖๐,๐๐๐	๖๐,๐๐๐	๖๐,๐๐๐	ร้อยละ ๗๐ ของผู้สูงอายุในพื้นที่ได้รับความช่วยเหลือ	กองสวัสดิการฯ	
๒	เบี้ยยังชีพผู้สูงอายุ	เพื่อให้การช่วยเหลือและสนับสนุนการสร้างหลักประกันรายได้แก่ผู้สูงอายุ	ผู้สูงอายุในพื้นที่	๘,๑๘๖,๔๐๐	๘,๒๐๐,๐๐๐	๘,๒๕๐,๐๐๐	๘,๓๐๐,๐๐๐	ร้อยละ ๘๐ ของผู้สูงอายุในพื้นที่ได้รับความช่วยเหลือ ค่าใช้จ่าย	กองสวัสดิการฯ	
๓	เบี้ยยังชีพผู้พิการ	เพื่อให้การช่วยเหลือแก่ผู้พิการ	ผู้พิการในพื้นที่	๑,๔๖๘,๘๐๐	๑,๔๖๘,๘๐๐	๑,๕๖๘,๐๐๐	๑,๕๓๘,๐๐๐	ร้อยละ ๗๐ ของผู้พิการในพื้นที่ได้รับความช่วยเหลือ ค่าใช้จ่าย	กองสวัสดิการฯ	

ที่	โครงการ	วัตถุประสงค์	เป้าหมาย (ผลผลิตของโครงการ)	งบประมาณและที่ผ่านมา				ตัวชี้วัด (KPI)	ผลที่คาดว่าจะได้รับ	หน่วยงาน รับผิดชอบหลัก
				๒๕๖๑ (บาท)	๒๕๖๒ (บาท)	๒๕๖๓ (บาท)	๒๕๖๔ (บาท)			
๔	สนับสนุนกองทุนสวัสดิการศูนย์พัฒนาครอบครัวในชุมชนตำบลบ้านหม้อ	เพื่อจัดสวัสดิการให้คนในชุมชนตำบลบ้านหม้อ	ประชาชนในพื้นที่ตำบลบ้านหม้อ	๑๐๐,๐๐๐	๑๐๐,๐๐๐	๑๐๐,๐๐๐	๑๐๐,๐๐๐	ยบค. สามารถจ่ายเงินสมทบได้ ๑๐๐% ตามที่กฎหมายกำหนด	ประชาชนในตำบลบ้านหม้อได้รับการดูแลอย่างทั่วถึงในการจัดสวัสดิการ	กองสวัสดิการ
รวมโครงการ	-	-	๙,๘๓๕,๒๐๐	๙,๘๒๙,๘๐๐	๙,๘๗๘,๐๐๐	๑๐,๐๓๘,๐๐๐	-	-	-

ก. ยุทธศาสตร์จังหวัดที่ ๑ การเสริมสร้างความมั่นคง สันติสุข และสังคมคุณภาพที่ยั่งยืนด้วยหลักปรัชญาของเศรษฐกิจพอเพียง

ข. ยุทธศาสตร์การพัฒนาของ อปท. ในเขตจังหวัดเพชรบุรี ที่ ๒ การพัฒนาด้านการส่งเสริมคุณภาพชีวิต

๓. ยุทธศาสตร์การพัฒนาตำบลสังคม

▶ แผนงานสร้างเสริมเข้มแข็งของชุมชน

ที่	โครงการ	วัตถุประสงค์	เป้าหมาย (ผลผลิตของโครงการ)	งบประมาณและที่ผ่านมา				ตัวชี้วัด (KPI)	ผลที่คาดว่าจะได้รับ	หน่วยงาน รับผิดชอบหลัก
				๒๕๖๑ (บาท)	๒๕๖๒ (บาท)	๒๕๖๓ (บาท)	๒๕๖๔ (บาท)			
๑	โครงการส่งเสริมคุณภาพชีวิตผู้สูงอายุ	เพื่อพัฒนาคุณภาพชีวิตและส่งเสริมอาชีพผู้สูงอายุ	ผู้สูงอายุในพื้นที่ตำบลบ้านหม้อ	๒๐๐,๐๐๐	๒๐๐,๐๐๐	๒๐๐,๐๐๐	๒๐๐,๐๐๐	๑ โครงการ	ผู้สูงอายุ จัดในที่เบิก บานแจ่มใส สุขภาพจิตที่ดี	กองสวัสดิการฯ
๒	โครงการส่งเสริมคุณภาพชีวิตสตรี	เพื่อพัฒนาคุณภาพชีวิตและส่งเสริมอาชีพสตรี	กลุ่มสตรีในพื้นที่ตำบลบ้านหม้อ	๑๘๐,๐๐๐	๑๘๐,๐๐๐	๑๘๐,๐๐๐	๑๘๐,๐๐๐	๑ โครงการ	กลุ่มสตรีใน พื้นที่ตำบล บ้านหม้อมี คุณภาพชีวิต ดีขึ้น	กองสวัสดิการฯ
๓	โครงการครอบครัวอบอุ่น	เพื่อป้องกันและลดปัญหา ครอบครัว เกิดความเข้มแข็ง	ประชาชนในเขตพื้นที่ตำบลบ้านหม้อ	๑๒๐,๐๐๐	๑๒๐,๐๐๐	๑๒๐,๐๐๐	๑๒๐,๐๐๐	๑ โครงการ	สถาบัน ครอบครัว เกิดความ เข้มแข็ง	กองสวัสดิการฯ
๔	โครงการป้องกันและแก้ปัญหาเสาไฟฟ้า	เพื่อป้องกันและแก้ไขปัญหาเสาไฟฟ้าในพื้นที่	ผู้ตัดยาเสพติดในพื้นที่ตำบลบ้านหม้อ	๖๐,๐๐๐	๖๐,๐๐๐	๖๐,๐๐๐	๖๐,๐๐๐	๑ โครงการ ปัญหา เสาไฟฟ้า ร้อยละ ๘๐	สามารถลด ปัญหา เสาไฟฟ้า ในพื้นที่	งานป้องกัน สำนักปลัด

ที่	โครงการ	วัตถุประสงค์	เป้าหมาย (ผลผลิตของโครงการ)	งบประมาณและที่ผ่านมา				ตัวชี้วัด (KPI)	ผลที่คาดว่าจะได้รับ	หน่วยงาน รับผิดชอบหลัก
				๒๕๖๑	๒๕๖๒	๒๕๖๓	๒๕๖๔			
๕	โครงการพัฒนาศักยภาพผู้นำชุมชนเพื่อ สร้างความสามัคคี และแก้ไขปัญหายา เสพติด	เพื่อให้ชุมชนมีผู้นำ ที่มีความรู้ ความสามารถใน การบริหารจัดการ ชุมชน มีคุณธรรม จริยธรรมและ เสียสละเพื่อ ส่วนรวม มีแนวทางการ ในการเสริมสร้าง ความสามัคคี ความ ร่วมมือและความ เข้มแข็งของชุมชน ตลอดจนการแก้ไข ปัญหายาเสพติด	ผู้นำชุมชนในพื้นที่ตำบล บ้านหม้อ	๒๐๐,๐๐๐	๒๐๐,๐๐๐	๒๐๐,๐๐๐	๒๐๐,๐๐๐	ผู้นำชุมชน ร้อยละ ๘๐ มีความรู้ ความสามารถ ในการ บริหาร จัดการชุมชน	ชุมชนมีผู้นำที่มี ความรู้ ความสามารถ ในการบริหาร จัดการชุมชน มีคุณธรรม จริยธรรมและ เสียสละเพื่อ ส่วนรวม และ ลดปัญหา เสพติดในพื้นที่	สำนักงานปศุสัตว์
รวมโครงการ	-	-	๗๖๐,๐๐๐	๗๖๐,๐๐๐	๗๖๐,๐๐๐	๗๖๐,๐๐๐	-	-	-

ก. ยุทธศาสตร์จังหวัดที่ ๑ การเสริมสร้างความมั่นคง สันติสุข และสังคมคุณภาพที่ยั่งยืนด้วยหลักปรัชญาของเศรษฐกิจพอเพียง
 ข. ยุทธศาสตร์การพัฒนาของ อปท. ในเขตจังหวัดเพชรบุรี ที่ ๓ การพัฒนาด้านการจัดระเบียบชุมชน สังคม และการรักษาความสงบเรียบร้อย

๓. ยุทธศาสตร์การพัฒนาในด้านสังคม

➢ แผนงานการรักษาความสงบภายใน

ที่	โครงการ	วัตถุประสงค์	เป้าหมาย (ผลผลิตของโครงการ)	งบประมาณและที่ผ่านมา			ตัวชี้วัด (KPI)	ผลที่คาดว่าจะได้รับ	หน่วยงาน รับผิดชอบหลัก
				๒๕๖๑ (บาท)	๒๕๖๒ (บาท)	๒๕๖๓ (บาท)			
๑	โครงการจัดให้มีเครื่องมืออุปกรณ์ในการปฏิบัติงานรักษาความสงบชุมชน	เพื่อเสริมสร้างความเข้มแข็งชุมชนและการรักษาความสงบเรียบร้อย	มีอุปกรณ์และเครื่องมือในการปฏิบัติหน้าที่	๑๕,๐๐๐	๑๕,๐๐๐	๑๕,๐๐๐	ความปลอดภัยในชีวิตและทรัพย์สิน	มีอุปกรณ์และเครื่องมือในการปฏิบัติหน้าที่	งานป้องกันฯ สำนักปลัด
๒	โครงการป้องกันด้านอัคคีภัย	เพื่อให้ประชาชนในชุมชนมีความปลอดภัยในชีวิตและทรัพย์สิน	ประชาชนในตำบลบ้านหม้อ	๗๐,๐๐๐	๗๐,๐๐๐	๗๐,๐๐๐	ความปลอดภัยในชีวิตและทรัพย์สิน	ประชาชนในชุมชนมีความปลอดภัยในชีวิตและทรัพย์สิน	งานป้องกันฯ สำนักปลัด
๓	โครงการป้องกันและบรรเทาสาธารณภัย	เพื่อให้ประชาชนมีความปลอดภัยในชีวิตและทรัพย์สิน	ประชาชนในตำบลบ้านหม้อ	๗๕๘,๐๐๐	๗๕๘,๐๐๐	๗๕๘,๐๐๐	ความปลอดภัยในชีวิตและทรัพย์สิน	ประชาชนมีความปลอดภัยในชีวิตและทรัพย์สิน	งานป้องกันฯ สำนักปลัด
รวม๓.....โครงการ	-	-	๘๘๓,๐๐๐	๘๘๓,๐๐๐	๘๘๓,๐๐๐	-	-	-

- ก. ยุทธศาสตร์จังหวัดที่ ๑ การเสริมสร้างความมั่นคง สันติสุข และสังคมคุณภาพที่ยั่งยืนด้วยหลักปรัชญาของเศรษฐกิจพอเพียง
- ข. ยุทธศาสตร์การพัฒนาของ อปท. ในเขตจังหวัดเพชรบุรี ที่ ๓ การพัฒนาด้านการจัดระเบียบชุมชน สังคม และการรักษาความสงบเรียบร้อย

๓. ยุทธศาสตร์การพัฒนาตำบลสังคม

➢ แผนงานทะเลและชุมชน

ที่	โครงการ	วัตถุประสงค์	เป้าหมาย (ผลผลิตของโครงการ)	งบประมาณและที่ผ่านมา				ตัวชี้วัด (KPI)	ผลที่คาดว่าจะได้รับ	หน่วยงาน รับผิดชอบหลัก
				๒๕๖๑ (บาท)	๒๕๖๒ (บาท)	๒๕๖๓ (บาท)	๒๕๖๔ (บาท)			
๑	โครงการความปลอดภัยบนท้องถนน	เพื่อให้ประชาชนมีความปลอดภัยในการใช้รถใช้ถนน	ประชาชนในตำบลบ้านหม้อ	๒๑๐,๐๐๐	๒๑๐,๐๐๐	๒๑๐,๐๐๐	๒๑๐,๐๐๐	ความปลอดภัยในชีวิตและทรัพย์สิน	ประชาชนมีความปลอดภัยในการใช้รถใช้ถนน	งานป้องกันฯ สำนักงานสถิติ
รวม๑.....โครงการ	-	-	๒๑๐,๐๐๐	๒๑๐,๐๐๐	๒๑๐,๐๐๐	๒๑๐,๐๐๐	-	-	-

รายละเอียดโครงการพัฒนา
แผนพัฒนาท้องถิ่นสี่ปี (พ.ศ.๒๕๖๑-๒๕๖๔)
สำหรับ องค์การปกครองส่วนท้องถิ่นดำเนินการ
องค์การบริหารส่วนตำบลบ้านหม้อ

ก. ยุทธศาสตร์จังหวัดที่ ๑ การเสริมสร้างความมั่นคง สันติสุข และสังคมคุณภาพที่ยั่งยืนด้วยหลักปรัชญาของเศรษฐกิจพอเพียง

ข. ยุทธศาสตร์การพัฒนาของ อบท. ในเขตจังหวัดเพชรบุรี ที่ ๒ การพัฒนาด้านการศึกษาเสริมคุณภาพชีวิต

๔. ยุทธศาสตร์การพัฒนาด้านสุขภาพและสิ่งแวดล้อม

➤ แผนงานงบกลาง

ที่	โครงการ	วัตถุประสงค์	เป้าหมาย (ผลผลิตของโครงการ)	งบประมาณและที่ผ่านมา			ตัวชี้วัด (KPI)	ผลที่คาดว่าจะได้รับ	หน่วยงาน รับผิดชอบหลัก
				๒๕๖๑ (บาท)	๒๕๖๒ (บาท)	๒๕๖๓ (บาท)			
๑	สมทบกองทุนหลักประกันสุขภาพระดับตำบล	เพื่อเป็นกองทุนช่วยเหลือด้านสุขภาพให้กับประชาชน	ประชาชนในตำบลบ้านหม้อ	๑๕๐,๐๐๐	๑๕๐,๐๐๐	๑๕๐,๐๐๐	มีกองทุนช่วยเหลือด้านสุขภาพ	กองสาธารณสุข	
รวม๑.....โครงการ	-	-	๑๕๐,๐๐๐	๑๕๐,๐๐๐	๑๕๐,๐๐๐	-	-	

- ก. ยุทธศาสตร์จังหวัดที่ ๑ การเสริมสร้างควมมั่นคง สันติสุข และสังคมคุณภาพที่ยั่งยืนด้วยหลักปรัชญาของเศรษฐกิจพอเพียง
- ข. ยุทธศาสตร์การพัฒนาของ อปท. ในเขตจังหวัดเพชรบุรี ที่ ๒ การพัฒนาด้านการส่งเสริมคุณภาพชีวิต

๔. ยุทธศาสตร์การพัฒนาด้านสุขภาพและสิ่งแวดล้อม

➤ แผนงานสาธารณสุข

ที่	โครงการ	วัตถุประสงค์	เป้าหมาย (ผลผลิตของโครงการ)	งบประมาณและที่ผ่านมา			ตัวชี้วัด (KPI)	ผลที่คาดว่าจะ จะได้รับ	หน่วยงาน รับผิดชอบหลัก
				๒๕๖๑ (บาท)	๒๕๖๒ (บาท)	๒๕๖๓ (บาท)			
๑	โครงการให้บริการควบคุมโรคใช้เลือดออก	เพื่อป้องกันการระบาดของโรคใช้เลือดออก	ประชาชนในตำบลบ้านหม้อ	๒๐๐,๐๐๐	๒๐๐,๐๐๐	๒๐๐,๐๐๐	๖ หมู่บ้าน	ลดการระบาดของโรคใช้เลือดออก	กองสาธารณสุข
๒	โครงการพัฒนาการให้บริการด้านสุขภาพ	เพื่อพัฒนาการให้บริการด้านสุขภาพ ให้กับประชาชนในตำบลบ้านหม้อ	ประชาชนในตำบลบ้านหม้อ	๑,๑๒๘,๐๐๐	๑,๑๒๘,๐๐๐	๑,๑๒๘,๐๐๐	การบริการ เกิดประสิทธิภาพ ร้อยละ ๘๐	การบริการด้านสุขภาพได้รับการพัฒนาให้มีประสิทธิภาพมากขึ้น	กองสาธารณสุข
๓	โครงการพัฒนางานสุขภาพอาหารตำบลบ้านหม้อ	เพื่อให้ผู้ประกอบการในพื้นที่มีความรู้ด้านอาหารสุขภาพอาหาร และได้รับการตรวจสารปนเปื้อนในอาหาร	ผู้ประกอบการร้านอาหารในตำบลบ้านหม้อ	๓๐,๐๐๐	๓๐,๐๐๐	๓๐,๐๐๐	ร้อยละของผู้ประกอบการที่เข้ารวมกิจกรรม	ผู้ประกอบการในพื้นที่ได้รับความรู้ด้านการสุขภาพอาหาร	กองสาธารณสุข

ที่	โครงการ	วัตถุประสงค์	เป้าหมาย (ผลผลิตของโครงการ)	งบประมาณและที่ผ่านมา				ตัวชี้วัด (KPI)	ผลที่คาดว่าจะได้รับ	หน่วยงาน รับผิดชอบหลัก
				๒๕๖๑ (บาท)	๒๕๖๒ (บาท)	๒๕๖๓ (บาท)	๒๕๖๔ (บาท)			
๔	โครงการพัฒนาคุณภาพการให้บริการ ด้านสาธารณสุข (งบอนามัยถ้ำฮอน)	เพื่อให้บริการด้าน การรักษายาบาล การส่งเสริมสุขภาพ การป้องกันโรคและ การฟื้นฟู สมรรถภาพให้เกิด ประสิทธิภาพและ คุณภาพมากขึ้น	ประชาชนในตำบล บ้านหม้อ	๑,๕๘๗,๖๐๐	๑,๕๘๗,๖๐๐	๑,๕๘๗,๖๐๐	๑,๕๘๗,๖๐๐	ประสิทธิภาพการให้บริการ ครบคลุมทุก ครัวเรือนและเป็น การยกระดับ สถานีอนามัยไปสู่ โรงพยาบาลชุมชน	กองสาธารณสุข	
๕	โครงการป้องกันและควบคุมโรคพิษ สุนัขบ้า	เพื่อเป็นการ ป้องกันและระงับ โรคติดต่อที่อาจ เกิดจากรอคพิษ สุนัขบ้า	สุนัขและแมวในพื้นที่ ตำบลบ้านหม้อ	๓๐,๐๐๐	๓๐,๐๐๐	๓๐,๐๐๐	๓๐,๐๐๐	สามารถ ป้องกันและ ระงับ โรคติดต่อใน เขตพื้นที่ได้ ร้อยละ ๘๐	กองสาธารณสุข	
๖	โครงการยกระดับบริการตรวจรักษา สุขภาพประชาชน	เพื่อให้ประชาชน ในพื้นที่มีส่วนร่วม ในการดูแล สุขภาพของตนเอง และยกระดับ คุณภาพชีวิตของ ประชาชนในพื้นที่	ประชาชนในตำบล บ้านหม้อ ที่มีอายุ ๓๕ ปี ขึ้นไป	๑๑๓,๒๐๐	๑๑๓,๒๐๐	๑๑๓,๒๐๐	๑๑๓,๒๐๐	ประชาชนเข้าถึง ระบบบริการ ด้านสาธารณสุข ครบคลุมทุก ครัวเรือนและทำ ให้มีสถาน บริการด้าน สาธารณสุข ประจำตำบลที่มี	กองสาธารณสุข	

ที่	โครงการ	วัตถุประสงค์	เป้าหมาย (ผลผลิตของโครงการ)	งบประมาณและที่ผ่านมา				ตัวชี้วัด (KPI)	ผลที่คาดว่าจะได้รับ	หน่วยงานรับผิดชอบหลัก
				๒๕๖๑ (บาท)	๒๕๖๒ (บาท)	๒๕๖๓ (บาท)	๒๕๖๔ (บาท)			
๗	โครงการส่งเสริมพัฒนาการเด็ก	เพื่อให้เด็ก ๐-๖ ปี ได้รับการกระตุ้น พัฒนาการที่ถูกต้องตามวัย	เด็ก ๐-๖ ปี และ ผู้ปกครอง ในเขตพื้นที่ ตำบลบ้ายหม้อ	๓๐,๐๐๐	๓๐,๐๐๐	๓๐,๐๐๐	๓๐,๐๐๐	เด็ก ๐-๖ ปี ได้รับการ ประเมิน พัฒนาการและ การกระตุ้น พัฒนาการที่ ถูกต้องตามวัย	กองสาธารณสุข*	
๘	โครงการบริการทางการแพทย์ฉุกเฉิน	เพื่อให้การบริการทางการแพทย์ ฉุกเฉินมีความ พร้อมในการ รับส่งผู้ป่วย ฉุกเฉินได้ตลอด ๒๔ ชั่วโมง	เป็นศูนย์บริการที่ได้มาตรฐาน	๕๗๖,๐๐๐	๕๗๖,๐๐๐	๕๗๖,๐๐๐	๕๗๖,๐๐๐	มีศูนย์บริการที่ ได้มาตรฐาน	กองสาธารณสุข	
๙	โครงการดูแลสุขภาพประชาชนโดยผู้เชี่ยวชาญทางการแพทย์	เพื่อให้บริการ ประชาชนด้าน การดูแลสุขภาพ และการ รักษาพยาบาล โดยผู้เชี่ยวชาญ	บุคลากรด้านการ รักษาพยาบาล	๒๕๐,๐๐๐	๒๕๐,๐๐๐	๒๕๐,๐๐๐	๒๕๐,๐๐๐	ประชาชน ได้รับบริการดูแล รักษาอย่าง ถูกต้องโดย ผู้เชี่ยวชาญทางการแพทย์	กองสาธารณสุข	
รวม๙.....โครงการ	-	-	๓,๕๓๔,๕๐๐	๓,๕๓๔,๕๐๐	๓,๕๓๔,๕๐๐	๓,๕๓๔,๕๐๐	-	-	

ก. ยุทธศาสตร์จังหวัดที่ ๒ การบริหารจัดการทรัพยากรธรรมชาติและสิ่งแวดล้อมอย่างสมดุลและยั่งยืน

ข. ยุทธศาสตร์การพัฒนาของ อปท. ในเขตจังหวัดเพชรบุรี ที่ ๕ การพัฒนาด้านการบริหารจัดการและอนุรักษ์ทรัพยากรธรรมชาติและสิ่งแวดล้อม

๔. ยุทธศาสตร์การพัฒนาด้านสุขภาพและสิ่งแวดล้อม

➤ แผนงานการเกษตร

ที่	โครงการ	วัตถุประสงค์	เป้าหมาย (ผลผลิตของโครงการ)	งบประมาณและที่ผ่านมา			ตัวชี้วัด (KPI)	ผลที่คาดว่าจะได้รับ	หน่วยงาน รับผิดชอบหลัก
				๒๕๖๑ (บาท)	๒๕๖๒ (บาท)	๒๕๖๓ (บาท)			
๑	โครงการอนุรักษ์ทรัพยากรธรรมชาติและสิ่งแวดล้อม	เพื่ออนุรักษ์และพัฒนาสภาพแวดล้อมบริเวณแม่น้ำเพชรบุรี	แม่น้ำเพชรบุรี	๕๐,๐๐๐	๕๐,๐๐๐	๕๐,๐๐๐	๑ แห่ง	แม่น้ำเพชรบุรี ได้รับการอนุรักษ์และพัฒนาสภาพแวดล้อม	กองสาธารณสุข
รวม๑.....โครงการ	-	-	๕๐,๐๐๐	๕๐,๐๐๐	๕๐,๐๐๐	-	-	-

ก. ยุทธศาสตร์จังหวัดที่ ๒ การบริหารจัดการทรัพยากรธรรมชาติและสิ่งแวดล้อมอย่างสมดุลและยั่งยืน

ข. ยุทธศาสตร์การพัฒนาของ อปท. ในเขตจังหวัดเพชรบุรี ที่ ๕ การพัฒนาด้านการบริหารจัดการและอนุรักษ์ทรัพยากรธรรมชาติและสิ่งแวดล้อม

๔. ยุทธศาสตร์การพัฒนาด้านสุขภาพและสิ่งแวดล้อม

➢ แผนงานคณะและชุมชน

ที่	โครงการ	วัตถุประสงค์	เป้าหมาย (ผลผลิตของโครงการ)	งบประมาณและที่ผ่านมา			ตัวชี้วัด (KPI)	ผลที่คาดว่าจะได้รับ	หน่วยงาน รับผิดชอบหลัก
				๒๕๖๑ (บาท)	๒๕๖๒ (บาท)	๒๕๖๓ (บาท)			
๑	โครงการชุมชนสะอาดสิ่งแวดล้อมสวยงาม	เพื่อพัฒนาการจัดกาจัดบ้านสิ่งแวดล้อมในพื้นที่	จัดให้มีบุคลากรทำความสะอาดถนน ปรับภูมิทัศน์พัฒนาและอนุรักษ์สิ่งแวดล้อม	๑,๓๓๖,๐๐๐	๑,๓๓๖,๐๐๐	๑,๓๓๖,๐๐๐	๖ หมู่	มีการพัฒนาการจัดกาจัดบ้านสิ่งแวดล้อมในพื้นที่	กองสาธารณสุข
๒	โครงการคัดแยกขยะเพื่อพัฒนาสังคม	เพื่อรณรงค์และส่งเสริมให้ประชาชนในพื้นที่คัดแยกขยะ	ประชาชนในเขตตำบลบ้านหม้อ	๕๐,๐๐๐	๕๐,๐๐๐	๕๐,๐๐๐	๖ หมู่	ประชาชนในพื้นที่มีการคัดแยกขยะ	กองสาธารณสุข
๓	โครงการส่งเสริมการจัดแยกขยะรีไซเคิลระดับครัวเรือน	เพื่อส่งเสริมการคัดแยกขยะและลดปริมาณขยะในพื้นที่	ประชาชนในเขตตำบลบ้านหม้อ	๕๐,๐๐๐	๑๐๐,๐๐๐	๒๕๐,๐๐๐	ปริมาณขยะในพื้นที่ลดน้อยลง และประชาชนมีจิตสำนึกในการจัดการขยะ	ปริมาณขยะในพื้นที่ลดน้อยลง และประชาชนมีจิตสำนึกในการจัดการขยะ	กองสาธารณสุข
๔	จัดทำถังถังขยะแบบประตูเปิด-ปิด	เพื่อความสะอาดเป็นระเบียบเรียบร้อยของชุมชน และป้องกันการรื้อค้นของสุนัขและลิง	จัดให้มีถังถังขยะที่เป็นจุดเสี่ยงในการรื้อค้นของสุนัขและลิงในพื้นที่	๖๐,๐๐๐	๓๐,๐๐๐	๓๐,๐๐๐	๑ โครงการ	พื้นที่ที่เป็นจุดเสี่ยงมีความสะอาด เป็นระเบียบเรียบร้อย	กองสาธารณสุข งานสิ่งแวดล้อม

ที่	โครงการ	วัตถุประสงค์	เป้าหมาย (ผลผลิตของโครงการ)	งบประมาณและที่ผ่านมา				ตัวชี้วัด (KPI)	ผลที่คาดว่าจะได้รับ	หน่วยงาน รับผิดชอบหลัก
				๒๕๖๑ (บาท)	๒๕๖๒ (บาท)	๒๕๖๓ (บาท)	๒๕๖๔ (บาท)			
๕	ต่อเติมโรงคัดแยกขยะ	เพื่อให้มีพื้นที่ในการจัดเก็บและคัดแยกขยะรีไซเคิลและขยะอันตราย	ต่อเติมโรงคัดแยกขยะที่ทำการ อบต.บ้านหม้อ	๔๐,๐๐๐	-	-	-	๑ แห่ง	มีพื้นที่ในการจัดเก็บและคัดแยกขยะรีไซเคิลและขยะอันตราย	กองสาธารณสุขฯ งานสิ่งแวดล้อม
๖	โครงการส่งเสริมการใช้หมักชีวภาพและปุ๋ยอินทรีย์ชีวภาพจากขยะเปียก	เพื่อส่งเสริมให้มีการใช้น้ำหมักชีวภาพและปุ๋ยอินทรีย์ชีวภาพในครัวเรือนและสถานประกอบการ	ประชาชนในพื้นที่ตำบลบ้านหม้อ	๒๐,๐๐๐	๒๐,๐๐๐	๒๐,๐๐๐	๒๐,๐๐๐	๖ หมู่	ครัวเรือนและสถานประกอบการมีการใช้น้ำหมักชีวภาพและปุ๋ยอินทรีย์ชีวภาพจากขยะเปียก	กองสาธารณสุขฯ
๗	โครงการกำจัดขยะติดเชื้อของศูนย์บริการสุขภาพ	เพื่อส่งเสริมให้มีการคัดแยกขยะติดเชื้อ	มีการคัดแยกขยะติดเชื้อก่อนทิ้ง	๑๗,๐๐๐	๑๗,๐๐๐	๑๗,๐๐๐	๑๗,๐๐๐	ปริมาณขยะติดเชื้อลดน้อยลง	ขยะติดเชื้อได้รับการคัดแยก	กองสาธารณสุขฯ
๘	โครงการจัดหาสถานที่เพื่อจัดตั้งศูนย์แปรรูปวัสดุเหลือใช้	เพื่อให้มีศูนย์แปรรูปวัสดุเหลือใช้	ศูนย์แปรรูปวัสดุเหลือใช้	-	-	๔๐๐,๐๐๐	-	๑ แห่ง	มีศูนย์แปรรูปวัสดุเหลือใช้	กองสาธารณสุขฯ
รวมโครงการ	-	-	๑,๕๕๗๓,๐๐๐	๑,๕๕๗๓,๐๐๐	๑,๕๕๗๓,๐๐๐	๑,๖๕๗๓,๐๐๐	-	-	-

ก. ยุทธศาสตร์จังหวัดที่ ๑ การเสริมสร้างความมั่นคง สันติสุข และสังคมคุณภาพที่ยั่งยืนด้วยหลักปรัชญาของเศรษฐกิจพอเพียง

ข. ยุทธศาสตร์การพัฒนาของ อปท. ในเขตจังหวัดเพชรบุรี ที่ ๒ การพัฒนาด้านการส่งเสริมคุณภาพชีวิต

๔. ยุทธศาสตร์การพัฒนาด้านสุขภาพและสิ่งแวดล้อม

➢ แผนงานการสาธารณสุขวัฒนธรรม และนันทนาการ

ที่	โครงการ	วัตถุประสงค์	เป้าหมาย (ผลผลิตของโครงการ)	งบประมาณและที่ผ่านมา				ตัวชี้วัด (KPI)	ผลที่คาดว่าจะได้รับ	หน่วยงาน รับผิดชอบหลัก
				๒๕๖๑ (บาท)	๒๕๖๒ (บาท)	๒๕๖๓ (บาท)	๒๕๖๔ (บาท)			
๑	โครงการจัดซื้ออุปกรณ์กีฬา ศูนย์กีฬา ตำบลบ้านหม้อ	เพื่อส่งเสริมให้ประชาชนได้ออกกำลังกาย	๖ หมู่บ้าน และลานกีฬา ตำบล	๙๐,๐๐๐	๙๐,๐๐๐	๙๐,๐๐๐	๙๐,๐๐๐	๖ หมู่บ้าน	ประชาชนมีอุปกรณ์กีฬาที่ได้มาตรฐานในการออกกำลังกาย	กองการศึกษา
๒	โครงการจัดการแข่งขันกีฬาชุมชนสัมพันธ์ตำบลบ้านหม้อ	เพื่อส่งเสริมให้เด็กเยาวชน และประชาชนทั่วไปใช้เวลาว่างให้เป็นประโยชน์ เชื่อมความสามัคคีระหว่างชุมชน เสริมสร้างสุขภาพพลานามัยของประชาชน	ประชาชนในตำบลบ้านหม้อ	๒๕๐,๐๐๐	๒๕๐,๐๐๐	๒๕๐,๐๐๐	๒๕๐,๐๐๐	ประชาชนร้อยละ๓๐ มีความสัมพันธ์ที่ดีต่อกัน	เด็ก เยาวชน และประชาชนทั่วไปได้ใช้เวลาว่างให้เป็นประโยชน์ เชื่อมความรักระหว่างสามัคคีระหว่างชุมชน ประชาชนมีสุขภาพ พลานามัยที่แข็งแรง	กองการศึกษา

ที่	โครงการ	วัตถุประสงค์	เป้าหมาย (ผลผลิตของโครงการ)	งบประมาณและที่ผ่านมา				ตัวชี้วัด (KPI)	ผลที่คาดว่าจะได้รับ	หน่วยงาน รับผิดชอบหลัก
				๒๕๖๑ (บาท)	๒๕๖๒ (บาท)	๒๕๖๓ (บาท)	๒๕๖๔ (บาท)			
๓	โครงการเสริมทักษะกีฬาและจัดตั้ง นักกีฬาเข้าร่วมการแข่งขันสู่ความ เป็นเลิศ	เพื่อพัฒนาทักษะ ด้านกีฬา รวมถึง พัฒนาศักยภาพ ของนักกีฬาไปสู่ ความเป็นเลิศ อย่างต่อเนื่องและ เป็นระบบ	ประชาชนในตำบล บ้านหม้อ	๑๐๐,๐๐๐	๑๐๐,๐๐๐	๑๐๐,๐๐๐	๑๐๐,๐๐๐	๑ และ เยาวชนมี ทักษะด้านกีฬา และพัฒนาไปสู่ ความเป็นเลิศ สามารถเข้า ร่วมแข่งขันใน วงกว้างออกไป	กองการศึกษา	
รวม๓.....โครงการ	-	-	๔๔๐,๐๐๐	๔๔๐,๐๐๐	๔๔๐,๐๐๐	๔๔๐,๐๐๐	-	-	

รายละเอียดโครงการพัฒนา
แผนพัฒนาท้องถิ่นสี่ปี (พ.ศ.๒๕๖๑-๒๕๖๔)
สำหรับ องค์การปกครองส่วนท้องถิ่นดำเนินการ

องค์การบริหารส่วนตำบลบ้านหม้อ

- ก. ยุทธศาสตร์จังหวัดที่ ๕ การพัฒนาเมือง การค้า การผลิต การบริการและอุตสาหกรรมท่องเที่ยวที่มีคุณภาพ
ข. ยุทธศาสตร์การพัฒนาของ อปท. ในเขตจังหวัดเพชรบุรี ที่ ๗ การพัฒนากระบวนการบริหารจัดการที่ดีในองค์กรและการมีส่วนร่วมของประชาชน
๕. ยุทธศาสตร์การพัฒนาด้านการบริหารจัดการ

➤ แผนงานบริหารงานทั่วไป

ที่	โครงการ	วัตถุประสงค์	เป้าหมาย (ผลผลิตของโครงการ)	งบประมาณและที่ผ่านมา				ตัวชี้วัด (KPI)	ผลที่คาดว่าจะ ได้รับ	หน่วยงาน รับผิดชอบหลัก
				๒๕๖๑ (บาท)	๒๕๖๒ (บาท)	๒๕๖๓ (บาท)	๒๕๖๔ (บาท)			
๑	โครงการพัฒนาองค์กรเพื่อความสำเร็ องค์กร	เพื่อให้พนักงาน ส่วนตำบล ใน อบต. มีศักยภาพ ในการทำงาน เพิ่มขึ้น	ผู้บริหาร และพนักงาน ส่วนตำบล	๕๐,๐๐๐	๑๐๐,๐๐๐	๒๐๐,๐๐๐	๒๐๐,๐๐๐	ประสิทธิ ภาพการ ปฏิบัติงาน ของบุคลากร	ผู้บริหารและ พนักงานส่วน ตำบล มี ศักยภาพใน การทำงาน เพิ่มขึ้น	สำนักงานปลัด
๒	โครงการเพิ่มประสิทธิภาพบริการ	เพื่อเพิ่ม ประสิทธิภาพ บริการในพื้นที่	บุคลากรในหน่วยงาน	๒๘๘,๐๐๐	๒๘๘,๐๐๐	๒๘๘,๐๐๐	๒๘๘,๐๐๐	๑ โครงการ	ประชาชน ได้รับการ บริการที่มี ประสิทธิภาพ	สำนักงานปลัด
๓	โครงการพัฒนาระบบการจัดเก็บขยะ	เพื่อพัฒนาระบบ การจัดเก็บค่า ขยะมูลฝอยของ อบต.บ้านหม้อ	พัฒนาระบบการจัดเก็บ ขยะ ในพื้นที่ตำบล บ้านหม้อ	๕๐,๐๐๐	๕๐,๐๐๐	๕๐,๐๐๐	๕๐,๐๐๐	๑ โครงการ	การจัดเก็บค่า ขยะมูลฝอยมี ประสิทธิภาพ มากขึ้น	กองคลัง

ที่	โครงการ	วัตถุประสงค์	เป้าหมาย (ผลผลิตของโครงการ)	งบประมาณและที่ผ่านมา				ตัวชี้วัด (KPI)	ผลที่คาดว่าจะได้รับ	หน่วยงาน รับผิดชอบหลัก
				๒๕๖๑ (บาท)	๒๕๖๒ (บาท)	๒๕๖๓ (บาท)	๒๕๖๔ (บาท)			
๔	โครงการพัฒนาระบบแผนที่ภาษี	เพื่อพัฒนาระบบแผนที่ภาษีและเพิ่มประสิทธิภาพในการจัดเก็บรายได้ของ อบต. ให้มีประสิทธิภาพ	ปรับปรุงข้อมูลแผนที่ภาษีและทะเบียนทรัพย์สินของผู้เสียภาษีในเขต อบต. และข้อมูลต่างๆ ที่เกี่ยวข้อง	๒๐๐,๐๐๐	๒๐๐,๐๐๐	๒๐๐,๐๐๐	๒๐๐,๐๐๐	๑ โครงการ	อบต.มีข้อมูลระบบแผนที่ภาษีที่ถูกต้องครบถ้วน	กองคลัง
๕	โครงการศึกษาดูงานเชิงประเด็นเพื่อพัฒนาศักยภาพการจัดบริการประชาชน	เพื่อพัฒนาศักยภาพการจัดบริการประชาชน	บุคลากรในหน่วยงาน	-	๑๐๐,๐๐๐	๑๐๐,๐๐๐	๑๐๐,๐๐๐	ประสิทธิภาพการปฏิบัติงานของบุคลากร	บุคลากรในหน่วยงานได้รับความรู้และให้บริการประชาชนได้อย่างมีประสิทธิภาพ	สำนักงานปลัด
๖	โครงการเพิ่มประสิทธิภาพและพัฒนามวลชนสัมพันธ์	เพื่อเพิ่มประสิทธิภาพให้บริการและพัฒนาวลชนสัมพันธ์	ประชาชนในตำบลบ้านหม้อ	-	๕๐,๐๐๐	๕๐,๐๐๐	๕๐,๐๐๐	ร้อยละของจำนวนผู้เข้าร่วมโครงการ/กิจกรรม	ประชาชนได้รับความรู้ การบริการที่มีประสิทธิภาพ	กองคลัง, สำนักงานปลัด
๗	จัดหาคู่มือเพื่อพัฒนาระบบบริการและพัฒนาท้องถิ่น	เพื่อเพิ่มขีดความสามารถปฏิบัติงานพัฒนาระบบบริการและพัฒนาท้องถิ่น	จัดหาคู่มือเพื่อใช้ในการจัดการของ อบต.	-	-	-	๕,๐๐๐,๐๐๐	มีสถานที่ในการดำเนินการของ อบต.	มีสถานที่ในการดำเนินการของ อบต.	สำนักงานปลัด
๘	โครงการจัดทำป้ายชอย	เพื่อความเรียบร้อยของชุมชน	ชอยในพื้นที่ตำบลบ้านหม้อ	๒๕๐,๐๐๐	-	-	-	๑ โครงการ	เกิดความเรียบร้อยในชุมชน	สำนักงานปลัด

ที่	โครงการ	วัตถุประสงค์	เป้าหมาย (ผลผลิตของโครงการ)	งบประมาณและที่ผ่านมา				ตัวชี้วัด (KPI)	ผลที่คาดว่าจะได้รับ	หน่วยงาน รับผิดชอบหลัก
				๒๕๖๑ (บาท)	๒๕๖๒ (บาท)	๒๕๖๓ (บาท)	๒๕๖๔ (บาท)			
๙	โครงการจัดทำแผนพัฒนาท้องถิ่น	เพื่อให้การพัฒนา อปท.มีทิศทางที่ ชัดเจนและการ บริหารงานของ อปท. เป็นไปอย่าง มีประสิทธิภาพ	ประชาชนในตำบล บ้านหม้อ	-	-	-	๓๐,๐๐๐	๑.โครงการ ๑.๑	อปท. มี แผนพัฒนาเพื่อ นำมาใช้เป็น แนวทางในการ พัฒนา	สำนักงานปลัด
๑๐	โครงการปรับปรุงและตกแต่งห้องประชุม ใหญ่	เพื่อให้สามารถ รองรับคณะศึกษา ดูงานและการ ประชุมต่าง ๆ	ปรับปรุงและตกแต่ง ห้องประชุมให้มีมาตรฐาน	-	๙๐,๐๐๐	-	-	๑.โครงการ	มีห้องประชุมที่ สามารถรองรับ คณะศึกษา ดูงานและการ ประชุมต่าง ๆ	สำนักงานปลัด
๑๑	โครงการจัดทำฐานข้อมูลตำบล	เพื่อให้เป็นข้อมูล ในการพัฒนาพื้นที่	พื้นที่ตำบลบ้านหม้อ	๕๐,๐๐๐	๑๐๐,๐๐๐	๑๐๐,๐๐๐	๑๐๐,๐๐๐	๑.โครงการ	มีข้อมูลที่ สามารถนำไป พัฒนาพื้นที่ได้ และเกิดความ สะดวกรวดเร็ว ในการ ปฏิบัติงาน	สำนักงานปลัด
๑๒	โครงการจัดภูมิทัศน์บริเวณที่ทำการ อปท.	เพื่อความสะอาด สวยงาม และ เป็นระเบียบ เรียบร้อยของ สำนักงาน	จัดภูมิทัศน์บริเวณเสาธง และโดยรอบ ที่ทำการ อปท.บ้านหม้อ	-	๑๐๐,๐๐๐	-	-	๑.โครงการ	ภูมิทัศน์บริเวณ เสาธงที่ทำการ อปท.บ้านหม้อ มีความ สวยงาม เป็น ระเบียบ	สำนักงานปลัด
รวม๑๒.....โครงการ	-	-	๙๓๘,๐๐๐	๑,๐๒๘,๐๐๐	๙๘๘,๐๐๐	๒,๐๑๘,๐๐๐	-	-	-

ก. ยุทธศาสตร์จังหวัดที่ ๕ การพัฒนาเมือง การค้า การผลิต การบริการและอุตสาหกรรมท่องเที่ยวที่มีคุณภาพ

ข. ยุทธศาสตร์การพัฒนาของ อบต. ในเขตจังหวัดเพชรบุรี ที่ ๗ การพัฒนากระบวนการบริหารจัดการที่ดีในองค์กรและการมีส่วนร่วมของประชาชน

๕. ยุทธศาสตร์การพัฒนาด้านการบริหารจัดการ

➢ แผนงานสร้างความเข้มแข็งของชุมชน

แบบ ผ.๐๑

ที่	โครงการ	วัตถุประสงค์	เป้าหมาย (ผลผลิตของโครงการ)	งบประมาณและที่ผ่านมา				ตัวชี้วัด (KPI)	ผลที่คาดว่าจะได้รับ	หน่วยงาน รับผิดชอบหลัก
				๒๕๖๑ (บาท)	๒๕๖๒ (บาท)	๒๕๖๓ (บาท)	๒๕๖๔ (บาท)			
๑	โครงการพัฒนาศูนย์สุขภาพชุมชนสู่การ รับรองสองสมานฉันท์	เพื่อรับฟังสภาพ ปัญหาของ ประชาชนใน ตำบลบ้านหม้อ เกิดความสามัคคี ลดปัญหาความ ขัดแย้งในพื้นที่	ประชาชนในตำบล บ้านหม้อ	๓๐,๐๐๐	๓๐,๐๐๐	๓๐,๐๐๐	๓๐,๐๐๐	๑ โครงการ	สามารถนำ ข้อมูลมาใช้เป็น แนวทางการ พัฒนาตำบล และลดความ ขัดแย้งของคน ในพื้นที่	สำนักงานปลัด
๒	โครงการปกป้องเขตชุมชนสถาบัน	เพื่อปกป้อง สถาบันสำคัญของ ชาติ ให้เป็นที่ยึด เหนี่ยวจิตใจของ คนไทย โดย คำนึงถึง ประโยชน์ของ ชาติมาก่อนส่วน ตนหรือพวกพ้อง	บุคลากรของ อบต.บ้าน หม้อ ผู้นำท้องที่และ ประชาชนในพื้นที่ตำบล บ้านหม้อ	๑๐๐,๐๐๐	๑๐๐,๐๐๐	๑๐๐,๐๐๐	๑๐๐,๐๐๐	๑ โครงการ	ปกป้องสถาบัน สำคัญของชาติ ให้เป็นที่ยึด เหนี่ยวจิตใจของ คนไทย โดย คำนึงถึง ประโยชน์ของ ชาติมาก่อนส่วน ตนหรือพวกพ้อง	สำนักงานปลัด
รวม๒.....โครงการ	-	-	๑๓๐,๐๐๐	๑๓๐,๐๐๐	๑๓๐,๐๐๐	๑๓๐,๐๐๐	-	-	-

ก. ยุทธศาสตร์จังหวัดที่ ๕ การพัฒนาเมือง การค้า การผลิต การบริการและอุตสาหกรรมท่องเที่ยวที่มีคุณภาพ
 ข. ยุทธศาสตร์การพัฒนาของ อปท. ในเขตจังหวัดเพชรบุรี ที่ ๗ การพัฒนากระบวนการบริหารจัดการที่ดีในองค์กรและการมีส่วนร่วมของประชาชน
 ๕. ยุทธศาสตร์การพัฒนาด้านการบริหารจัดการ

➤ แผนงานคณะและชุมชน

ที่	โครงการ	วัตถุประสงค์	เป้าหมาย (ผลผลิตของโครงการ)	งบประมาณและที่ผ่านมา			ตัวชี้วัด (KPI)	ผลที่คาดว่าจะได้รับ	หน่วยงาน รับผิดชอบหลัก
				๒๕๖๑ (บาท)	๒๕๖๒ (บาท)	๒๕๖๓ (บาท)			
๑	โครงการพัฒนาประสิทธิภาพการบริการ สาธารณะ	เพื่อพัฒนา ประสิทธิภาพการ บริการสาธารณะ	บุคลากรในหน่วยงาน	๒๕๖๑ ๒๕๕,๐๐๐	๒๕๖๒ ๒๕๕,๐๐๐	๒๕๖๓ ๒๕๕,๐๐๐	๑ โครงการ	ประชาชนได้รับ การบริการที่มี ประสิทธิภาพ	กองช่าง
๒	โครงการก่อสร้างศูนย์เครื่องจักรกล ตำบลบ้านหม้อ	เพื่อให้มีสถานที่ ในการปฏิบัติงาน	ก่อสร้างศูนย์ เครื่องจักรกล	-	-	๑,๐๐๐,๐๐๐	๑ แห่ง	มีสถานที่ใน การปฏิบัติงาน	กองช่าง
๓	โครงการก่อสร้างโรงเก็บ ๒ ชั้น ของ อบต.บ้านหม้อ	เพื่อให้มีสถานที่ ในการจัดเก็บ อุปกรณ์ต่าง ๆ ใน การปฏิบัติงานที่ และเป็นระเบียบ เรียบร้อย	ก่อสร้างโรงเก็บของ ขนาด ๒ ชั้น	๔๕๕,๐๐๐	-	-	๑ แห่ง	มีสถานที่ใน การจัดเก็บ อุปกรณ์ต่าง ๆ ในการปฏิบัติ หน้าที่และเป็น ระเบียบ เรียบร้อย	กองช่าง
๔	โครงการปรับปรุงอาคารเอนกประสงค์	เพื่อให้มีสถานที่ ในการจัดประชุม และรองรับการใช้ บริการของ ประชาชน และ คณะต่าง ๆ	ปรับปรุงอาคาร เอนกประสงค์ ที่ทำการ อบต.บ้านหม้อ	๔๕๐,๐๐๐	-	-	๑ แห่ง	มีสถานที่ใน การจัดประชุม และรองรับการ ใช้บริการของ ประชาชน และคณะต่าง ๆ	กองช่าง

ที่	โครงการ	วัตถุประสงค์	เป้าหมาย (ผลผลิตของโครงการ)	งบประมาณและที่ผ่านมา				ตัวชี้วัด (KPI)	ผลที่คาดว่าจะได้รับ	หน่วยงาน รับผิดชอบหลัก
				๒๕๖๑ (บาท)	๒๕๖๒ (บาท)	๒๕๖๓ (บาท)	๒๕๖๔ (บาท)			
๕	โครงการก่อสร้างหลังคาโดม บริเวณหน้า อาคารศูนย์พัฒนาคุณภาพชีวิตและ ส่งเสริมอาชีพผู้สูงอายุตำบลบ้านหม้อ หมู่ที่ ๑	เพื่อให้มีสถานที่ ในการใช้ ประโยชน์ในการ ทำกิจกรรมต่าง ๆ	ก่อสร้างหลังคาโดม	-	-	-	๒,๒๐๐,๐๐๐	๑ แห่ง ใช้ประโยชน์ใน การทำ กิจกรรมต่าง ๆ	กองช่าง	
๖	โครงการก่อสร้างอาคารศูนย์บริการด้าน สุขภาพตำบลบ้านหม้อ	เพื่อให้มีสถานที่ รองรับการ ให้บริการ ประชาชนที่มา รักษาพยาบาล	ก่อสร้างอาคาร ศูนย์บริการด้านสุขภาพ	๒,๓๐๐,๐๐๐	-	-	-	๑ แห่ง มีสถานที่ รองรับการใช้ บริการของ ประชาชน	กองช่าง, กองสาธารณสุขฯ	
๗	โครงการจัดทำประตูรั้วด้านข้างศูนย์ พัฒนาคุณภาพชีวิตและส่งเสริมอาชีพ ผู้สูงอายุ	เพื่อความเป็น ระเบียบเรียบร้อย ของสถานที่	จัดทำประตูรั้วศูนย์ พัฒนาคุณภาพชีวิตและ ส่งเสริมอาชีพผู้สูงอายุ	๓๐,๐๐๐	-	-	-	๑ แห่ง สถานที่มีความ เป็นระเบียบ เรียบร้อยและ ปลอดภัย	กองช่าง, กอง สวัสดิการสังคม	
รวม๗.....โครงการ	-	-	๒,๕๘๘,๐๐๐	๑,๒๘๘,๐๐๐	๑,๒๘๘,๐๐๐	๒,๘๘๘,๐๐๐	-	-	

- ก. ยุทธศาสตร์จังหวัดที่ ๕ การพัฒนาเมือง การค้า การผลิต การบริการและอุตสาหกรรมการท่องเที่ยวที่มีคุณภาพ
- ข. ยุทธศาสตร์การพัฒนาของ อปท. ในเขตจังหวัดเพชรบุรี ที่ ๗ การพัฒนากระบวนการบริหารจัดการที่ดีในองค์กรและการมีส่วนร่วมของประชาชน
๕. ยุทธศาสตร์การพัฒนาด้านการบริหารจัดการ
- แผนงานกลาง

แบบ ผ.๐๑

ที่	โครงการ	วัตถุประสงค์	เป้าหมาย (ผลผลิตของโครงการ)	งบประมาณและที่ผ่านมา				ตัวชี้วัด (KPI)	ผลที่คาดว่าจะได้รับ	หน่วยงาน รับผิดชอบหลัก
				๒๕๖๑ (บาท)	๒๕๖๒ (บาท)	๒๕๖๓ (บาท)	๒๕๖๔ (บาท)			
๑	สมทบกองทุนประกันสังคม	เพื่อจ่ายเป็นเงินสมทบกองทุนประกันสังคมของพนักงานจ้าง	ตลอดปี	๑๘๓,๐๐๐	๑๘๓,๐๐๐	๑๘๓,๐๐๐	๑๘๓,๐๐๐	สามารถส่งสมทบกองทุนประกันสังคมได้ครบ ๑๐๐ %	พนักงานมีประกันสังคม	สำนักงานปลัด
๒	สมทบกองทุนบำเหน็จบำนาญข้าราชการส่วนท้องถิ่น (กบท.)	เพื่อจ่ายเป็นเงินสมทบกองทุนบำเหน็จบำนาญข้าราชการส่วนท้องถิ่น (กบท.)	ตลอดปี	๔๓๕,๐๐๐	๔๓๕,๐๐๐	๔๓๕,๐๐๐	๔๓๕,๐๐๐	สามารถส่งสมทบกองทุนบำเหน็จบำนาญข้าราชการส่วนท้องถิ่น (กบท.) ๑๐๐ %	พนักงานท้องถิ่น มีขวัญและกำลังใจในการปฏิบัติงาน	สำนักงานปลัด
รวม๒.....โครงการ	-	-	๖๑๘,๐๐๐	๖๑๘,๐๐๐	๖๑๘,๐๐๐	๖๑๘,๐๐๐	-	-	-

รายละเอียดโครงการพัฒนา

แผนพัฒนาท้องถิ่นสี่ปี (พ.ศ.๒๕๖๑-๒๕๖๔)

สำหรับ องค์การปกครองส่วนท้องถิ่นดำเนินการ
องค์การบริหารส่วนตำบลบ้านหม้อ

ก. ยุทธศาสตร์จังหวัดที่ ๑ การเสริมสร้างความมั่นคงสันติสุข และสังคมคุณภาพที่ยั่งยืนด้วยหลักปรัชญาของเศรษฐกิจพอเพียง

ข. ยุทธศาสตร์การพัฒนาของ อปท. ในเขตจังหวัดเพชรบุรี ที่ ๒ การพัฒนาด้านการส่งเสริมการศึกษาและคุณภาพชีวิต

๖. ยุทธศาสตร์ด้านการพัฒนาด้านการศึกษา ศาสนา ศิลปะและวัฒนธรรม

➤ แผนงานการศึกษา

ที่	โครงการ	วัตถุประสงค์	เป้าหมาย (ผลผลิตของโครงการ)	งบประมาณและที่ผ่านมา				ตัวชี้วัด (KPI)	ผลที่คาดว่าจะ จะได้รับ	หน่วยงาน รับผิดชอบหลัก
				๒๕๖๑ (บาท)	๒๕๖๒ (บาท)	๒๕๖๓ (บาท)	๒๕๖๔ (บาท)			
๑	โครงการพัฒนาทักษะทางการศึกษาเพื่อ รองรับการเปลี่ยนแปลงสังคม	เพื่อพัฒนาการ ศึกษาให้เด็กใน พื้นที่และเป็นการ เปิดโอกาสให้เด็ก ในพื้นที่ได้รับ โอกาสทางการ ศึกษาที่เท่าเทียม กัน และรองรับ การเปลี่ยนแปลง ของสังคม	เด็กและเยาวชนในเขต ตำบลบ้านหม้อ	๕๕๕,๐๐๐	๕๕๕,๐๐๐	๕๕๕,๐๐๐	๕๕๕,๐๐๐	เด็กและ เยาวชน ได้รับการ ศึกษาอย่าง ทั่วถึง	เด็กและ เยาวชนใน ตำบลบ้านหม้อ ได้รับ การศึกษา อย่างทั่วถึง รองรับการ เปลี่ยนแปลง ของสังคม	กองการศึกษา

ที่	โครงการ	วัตถุประสงค์	เป้าหมาย (ผลผลิตของโครงการ)	งบประมาณและที่ผ่านมา				ตัวชี้วัด (KPI)	ผลที่คาดว่าจะ ได้รับ	หน่วยงาน รับผิดชอบหลัก
				๒๕๖๑ (บาท)	๒๕๖๒ (บาท)	๒๕๖๓ (บาท)	๒๕๖๔ (บาท)			
๒	โครงการจัดกิจกรรมวันเด็ก	เพื่อเปิดโอกาสให้ เด็กได้มีการ พัฒนาขีด ความสามารถใน ด้านต่างๆ	เด็กในพื้นที่ตำบล บ้านหม้อและพื้นที่ใกล้เคียง	๒๐,๐๐๐	๒๐,๐๐๐	๒๐,๐๐๐	๒๐,๐๐๐	ประชาชนใน พื้นที่ไม่เจตคติที่ ดีต่อการจัด ระบบบริการ ด้านการศึกษา เด็กมีการพัฒนา ขีดความสามารถ ในด้านต่างๆ	กองการศึกษา	
๓	โครงการเสริมสร้างพลังเยาวชน	เพื่อส่งเสริมการมี ส่วนร่วมของเด็ก และเยาวชน ต่อชุมชน	เด็กและเยาวชนใน ตำบลบ้านหม้อ	๕๐,๐๐๐	๕๐,๐๐๐	๕๐,๐๐๐	๕๐,๐๐๐	ร้อยละ ๖๐ ของเด็ก และ เยาวชนที่ เข้าร่วม กิจกรรม	กองการศึกษา	
๔	โครงการบริหารศูนย์การเรียนรู้ ICT ชุมชนตำบลบ้านหม้อ	เพื่อให้ความรู้ ประชาชน เกี่ยวกับ สารสนเทศที่มี ประโยชน์ต่อการ ดำรงชีวิต	ประชาชนในพื้นที่ตำบล บ้านหม้อ	๓๐,๐๐๐	๓๐,๐๐๐	๓๐,๐๐๐	๓๐,๐๐๐	ประชาชน ได้รับความรู้ เกี่ยวกับ สารสนเทศที่มี ประโยชน์ต่อการ ดำรงชีวิต	กองการศึกษา	
รวมโครงการ	-	-	๖๕๕,๐๐๐	๖๕๕,๐๐๐	๖๕๕,๐๐๐	๖๕๕,๐๐๐	-	-	

- ก. ยุทธศาสตร์จังหวัดที่ ๑ การเสริมสร้างความมั่นคงสันติสุข และสังคมคุณภาพที่ยั่งยืนด้วยหลักปรัชญาของเศรษฐกิจพอเพียง
- ข. ยุทธศาสตร์การพัฒนาของ อปท. ในเขตจังหวัดเพชรบุรี ที่ ๖ การพัฒนาด้านศิลปะ วัฒนธรรม จารีตประเพณี และภูมิปัญญาท้องถิ่น
๖. ยุทธศาสตร์การพัฒนาด้านการศึกษา ศาสนา ศิลปะและวัฒนธรรม

➢ แผนงานการศึกษา วัฒนธรรมและนันทนาการ

ที่	โครงการ	วัตถุประสงค์	เป้าหมาย (ผลผลิตของโครงการ)	งบประมาณและที่ผ่านมา				ตัวชี้วัด (KPI)	ผลที่คาดว่าจะได้รับ	หน่วยงาน รับผิดชอบหลัก
				๒๕๖๑ (บาท)	๒๕๖๒ (บาท)	๒๕๖๓ (บาท)	๒๕๖๔ (บาท)			
๑	โครงการกิจกรรมทางพระพุทธศาสนา	เพื่อสืบสาน กิจกรรมทาง พระพุทธศาสนา	ประชาชนในพื้นที่ตำบล บ้านหม้อ	๑๐๐,๐๐๐	๑๐๐,๐๐๐	๑๐๐,๐๐๐	๑๐๐,๐๐๐	๓ กิจกรรม/ปี	ประชาชนตำบล บ้านหม้อ มีส่วน ร่วมในการสืบ สานกิจกรรม ทางพุทธศาสนา	กองการศึกษา
๒	โครงการจัดกิจกรรมวันแม่แห่งชาติ	เพื่อให้ประชาชน แสดงความ จงรักภักดี	ประชาชนในตำบล บ้านหม้อเข้าร่วม กิจกรรม	๑๐๐,๐๐๐	๑๐๐,๐๐๐	๑๐๐,๐๐๐	๑๐๐,๐๐๐	๑ ครั้ง/ปี	ประชาชนแสดง ความจงรักภักดี	สำนักงานปลัด
๓	โครงการเทศกาลสงกรานต์และวัน ผู้สูงอายุ	เพื่อสืบสาน อารัง รักษาไว้ ซึ่งขนบ ธรรมเนียม ประเพณีและ วัฒนธรรมไทย	ประชาชนในพื้นที่ตำบล บ้านหม้อ	๑๐๐,๐๐๐	๑๐๐,๐๐๐	๑๐๐,๐๐๐	๑๐๐,๐๐๐	๑ โครงการ	ชม ธรรมเนียม ประเพณีและ วัฒนธรรมไทย ได้รับการสืบสาน ธำรงรักษาไว้	กองการศึกษา กองสวัสดิการ
๔	โครงการวันลอยกระทง	เพื่อร่วมสืบสาน ประเพณีวันลอย กระทง	ประชาชนในพื้นที่ตำบล บ้านหม้อ	๒๐,๐๐๐	๒๐,๐๐๐	๒๐๐,๐๐๐	๒๐,๐๐๐	๑ โครงการ	ประเพณีวันลอย กระทงได้รับการ สืบสานไปแก่คน รุ่นหลังต่อไป	กองการศึกษา
รวม๔.....โครงการ	-	-	๓๒๐,๐๐๐	๓๒๐,๐๐๐	๕๐๐,๐๐๐	๓๒๐,๐๐๐	-	-	-

รายละเอียดโครงการพัฒนา

แผนพัฒนาท้องถิ่นสี่ปี (พ.ศ.๒๕๖๑-๒๕๖๔)

สำหรับ อุดหนุนองค์กรปกครองส่วนท้องถิ่น ส่วนราชการ รัฐวิสาหกิจ องค์กรประชาชน

องค์การบริหารส่วนตำบลบ้านหม้อ

ก. ยุทธศาสตร์จังหวัดที่ ๔ การพัฒนาการเมือง การบริการและอุตสาหกรรมการท่องเที่ยวที่มีคุณภาพ

ข. ยุทธศาสตร์การพัฒนาของ อปท. ในเขตจังหวัดเพชรบุรี ที่ ๑ การพัฒนาต้นน้ำโครงสร้างพื้นฐาน

๑. ยุทธศาสตร์การพัฒนาด้านการคมนาคมและระบบสาธารณูปโภค สาธารณูปการ และแหล่งน้ำ

➤ แผนงานคณะและชุมชน

ที่	โครงการ	วัตถุประสงค์	เป้าหมาย (ผลผลิตของโครงการ)	งบประมาณและที่ผ่านมา			ตัวชี้วัด (KPI)	ผลที่คาดว่าจะได้รับ	หน่วยงาน รับผิดชอบหลัก
				๒๕๖๑ (บาท)	๒๕๖๒ (บาท)	๒๕๖๓ (บาท)			
๑	อุดหนุนการไฟฟ้าส่วนภูมิภาค โครงการขยายเขตไฟฟ้า ชอยบ้านก้านมชอบ หมู่ ๑	เพื่อให้ประชาชน ได้รับความ สะดวกและ ปลอดภัย	ขยายเขตไฟฟ้า	-	๑๕๐,๐๐๐	-	๑ แห่ง	ประชาชน ได้รับความ สะดวกและ ปลอดภัย	กองช่าง
๒	อุดหนุนการไฟฟ้าส่วนภูมิภาค โครงการขยายเขตไฟฟ้า ชอยบ้านหม้อ ๘/๑ หมู่ ๒	เพื่อให้ประชาชน ได้รับความ สะดวกและ ปลอดภัย	ขยายเขตไฟฟ้า	๑๓๐,๐๐๐	-	-	๑ แห่ง	ประชาชน ได้รับความ สะดวกและ ปลอดภัย	กองช่าง
๓	อุดหนุนการไฟฟ้าส่วนภูมิภาค โครงการขยายเขตไฟฟ้า ชอยบ้าน ลุงอ้วน หมู่ที่ ๒	เพื่อให้ประชาชน ได้รับความ สะดวกและ ปลอดภัย	ขยายเขตไฟฟ้า	-	๑๒๐,๐๐๐	-	๑ แห่ง	ประชาชน ได้รับความ สะดวกและ ปลอดภัย	กองช่าง

ที่	โครงการ	วัตถุประสงค์	เป้าหมาย (ผลผลิตของโครงการ)	งบประมาณและที่ผ่านมา				ผลที่คาดว่าจะได้รับ	หน่วยงาน รับผิดชอบหลัก
				๒๕๖๑ (บาท)	๒๕๖๒ (บาท)	๒๕๖๓ (บาท)	๒๕๖๔ (บาท)		
๔	อุดหนุนการไฟฟ้าส่วนภูมิภาค โครงการขยายเขตไฟฟ้า ซอย ชลประทาน ๕ (บ้านลุงเชื้อ) หมู่ที่ ๓	เพื่อให้ประชาชน ได้รับความ สะดวกและ ปลอดภัย	ขยายเขตไฟฟ้าสาธารณะ	๑๒๐,๐๐๐	-	-	-	ประชาชน ได้รับความ สะดวกและ ปลอดภัย	กองช่าง
๕	อุดหนุนการประปาส่วนภูมิภาค โครงการขยายแนวเขตประปา ในพื้นที่ตำบลบ้านหม้อ	เพื่อให้ประชาชน มีน้ำสะอาดใช้ อุปโภค-บริโภค	ขยายเขตประปา หมู่ที่ ๑-๖	๒๐๐,๐๐๐	๒๐๐,๐๐๐	๒๐๐,๐๐๐	๒๐๐,๐๐๐	ประชาชนมีน้ำ สะอาดในการ อุปโภคบริโภค	กองช่าง
รวม๕.....โครงการ	-	-	๔๕๐,๐๐๐	๔๗๐,๐๐๐	๒๐๐,๐๐๐	๒๐๐,๐๐๐	-	-

รายละเอียดโครงการพัฒนา

แบบ ผ.๐๒

แผนพัฒนาท้องถิ่นสี่ปี (พ.ศ.๒๕๖๑-๒๕๖๔)

สำหรับ อุดหนุนองค์กรปกครองส่วนท้องถิ่น ส่วนราชการ รัฐวิสาหกิจ องค์กรประชาชน

องค์การบริหารส่วนตำบลบ้านหม้อ

- ก. ยุทธศาสตร์จังหวัดที่ ๑ การเสริมสร้างความมั่นคง สันติสุข และสังคมคุณภาพที่ยั่งยืนด้วยหลักปรัชญาของเศรษฐกิจพอเพียง
- ข. ยุทธศาสตร์การพัฒนาของ อบท. ในเขตจังหวัดเพชรบุรี ที่ ๓ การพัฒนาด้านการจัดระเบียบชุมชน สังคม และการรักษาความสงบเรียบร้อย

๓. ยุทธศาสตร์การพัฒนาด้านสังคม

➢ แผนงานการรักษาสงบภายใน

ที่	โครงการ	วัตถุประสงค์	เป้าหมาย (ผลผลิตของโครงการ)	งบประมาณและที่ผ่านมา				ตัวชี้วัด (KPI)	ผลที่คาดว่าจะได้รับ	หน่วยงาน รับผิดชอบหลัก
				๒๕๖๑ (บาท)	๒๕๖๒ (บาท)	๒๕๖๓ (บาท)	๒๕๖๔ (บาท)			
๑	อุดหนุนเขตห้ามล่าสัตว์ป่าพันท้ายนรสิงห์ โครงการจัดการสัตว์ป่าคุ้มครอง (ลิงแสม) นอกพื้นที่ป่าอนุรักษ์ ภายใต้อำนาจพระราชบัญญัติสงวนและคุ้มครองสัตว์ป่า พ.ศ. ๒๕๓๕ ในท้องที่องค์การบริหารส่วนตำบลบ้านหม้อ	เพื่อลดปัญหาความเดือดร้อนจากการรบกวนของลิง และโรคติดต่อระหว่างคนกับลิง	ดำเนินการดักจับและขนย้าย จำนวน ๑๐๐ ตัว/ปี	๒๑๕,๐๐๐	๒๑๕,๐๐๐	๒๑๕,๐๐๐	๒๑๕,๐๐๐	๑๐๐ ตัว/ปี	ลดปัญหาความเดือดร้อนจากการรบกวนของลิง และโรคติดต่อระหว่างคนกับลิง	กองสาธารณสุขฯ/ เขตห้ามล่าสัตว์ป่าพันท้ายนรสิงห์
รวม๑.....โครงการ	-	-	๒๑๕,๐๐๐	๒๑๕,๐๐๐	๒๑๕,๐๐๐	๒๑๕,๐๐๐	-	-	-

รายละเอียดโครงการพัฒนา

แผนพัฒนาท้องถิ่นสี่ปี (พ.ศ.๒๕๖๑-๒๕๖๔)

สำหรับ อุดหนุนองค์การปกครองส่วนท้องถิ่น ส่วนราชการ รัฐวิสาหกิจ องค์การประชาชน
องค์การบริหารส่วนตำบลบ้านหมือ

ก. ยุทธศาสตร์จังหวัดที่ ๑ การเสริมสร้างความมั่นคง สันติสุข และสังคมคุณภาพที่ยั่งยืนด้วยหลักปรัชญาของเศรษฐกิจพอเพียง

ข. ยุทธศาสตร์การพัฒนาของ อปท. ในเขตจังหวัดเพชรบุรี ที่ ๒ การพัฒนาด้านการส่งเสริมคุณภาพชีวิต

๔. ยุทธศาสตร์การพัฒนาด้านสุขภาพและสิ่งแวดล้อม

➤ แผนงานสาธารณสุข

ที่	โครงการ	วัตถุประสงค์	เป้าหมาย (ผลผลิตของโครงการ)	งบประมาณและที่ผ่านมา				ตัวชี้วัด (KPI)	ผลที่คาดว่าจะได้รับ	หน่วยงาน รับผิดชอบหลัก
				๒๕๖๑ (บาท)	๒๕๖๒ (บาท)	๒๕๖๓ (บาท)	๒๕๖๔ (บาท)			
๑	อุดหนุนเทศบาลตำบลวังอำเภอเมือง เพชรบุรี โครงการควบคุมปริมาณ สุนัขจรจัดในพื้นที่ตำบลบ้านหมือ	เพื่อควบคุม ประชากรสุนัขจร จัด แก้ไขปัญหา แบบยั่งยืนด้วย สันติวิธี	ดำเนินการดักจับและทำ หมันสุนัขจรจัดในพื้นที่ ตำบลบ้านหมือ	๕๐,๐๐๐	๕๐,๐๐๐	๕๐,๐๐๐	๕๐,๐๐๐	๑ โครงการ	ลดปัญหาความ เดือดร้อนที่เกิด จากสุนัขจรจัด ในพื้นที่	กองสาธารณสุขฯ/ ปศุสัตว์อำเภอ เมืองเพชรบุรี
รวม๑.....โครงการ	-	-	๕๐,๐๐๐	๕๐,๐๐๐	๕๐,๐๐๐	๕๐,๐๐๐	-	-	-

รายละเอียดโครงการพัฒนา

แผนพัฒนาท้องถิ่นสี่ปี (พ.ศ.๒๕๖๑-๒๕๖๔)

สำหรับ อุดหนุนองค์กรปกครองส่วนท้องถิ่น ส่วนราชการ รัฐวิสาหกิจ องค์กรประชาชน

องค์กรบริหารส่วนตำบลบ้านหม้อ

- ก. ยุทธศาสตร์จังหวัดที่ ๔ การพัฒนาเมือง การผลิต การบริการ และอุตสาหกรรมท่องเที่ยวที่มีคุณภาพ
- ข. ยุทธศาสตร์การพัฒนาของ อบต. ในเขตจังหวัด ยุทธศาสตร์ที่ ๗ การพัฒนากระบวนการบริหารจัดการที่มีส่วนร่วมของประชาชน

๕. ยุทธศาสตร์การพัฒนาด้านการบริหารจัดการ

➤ แผนงานบริหารงานทั่วไป

ที่	โครงการ	วัตถุประสงค์	เป้าหมาย (ผลผลิตของโครงการ)	งบประมาณและที่มา				ตัวชี้วัด (KPI)	ผลที่คาดว่าจะได้รับ	หน่วยงาน รับผิดชอบหลัก
				๒๕๖๑ (บาท)	๒๕๖๒ (บาท)	๒๕๖๓ (บาท)	๒๕๖๔ (บาท)			
๑	อุดหนุนศูนย์ข้อมูลข่าวสาร โครงการ เพิ่มประสิทธิภาพศูนย์ข้อมูลข่าวสาร การจัดซื้อจัดจ้างขององค์กรปกครอง ส่วนท้องถิ่น ระดับอำเภอเมืองเพชรบุรี	เพื่อเพิ่ม ประสิทธิภาพ การทำงานของ ศูนย์ฯ	อุดหนุนโครงการ เพิ่มประสิทธิภาพศูนย์ ข้อมูลข่าวสารฯ	๑๑,๐๐๐	๑๑,๐๐๐	๑๑,๐๐๐	๑๑,๐๐๐	๑ โครงการ	การปฏิบัติงาน ของศูนย์ฯ เป็นไปด้วยความ เรียบร้อย	ศูนย์ข้อมูลข่าวสาร การจัดซื้อจัดจ้าง ของ อบต. ระดับ อำเภอเมืองเพชรบุรี
มีรายละเอียดโครงการฯ ได้ให้บริการรายละเอียด มท.๖ ด้วยการจัดทำแผนฯ ตามหนังสืออำเภอเมืองเพชรบุรี ด่วนที่สุด ที่ พบ ๐๐๓๓๓.๖/๕๕๕๐ ลงวันที่ ๒๙ ธันวาคม ๒๕๖๐										
๑	อุดหนุน อบรมเชิงปฏิบัติการ อำนวยความสะดวกประชาชน ร่วมและอำนวยความสะดวกแก่ ประชาชนขององค์กรปกครองส่วน ท้องถิ่น	เพื่ออำนวยความสะดวกและ ช่วยเหลือประชาชน ประสานงาน ระหว่างอบต.หรือ หน่วยงานอื่น ๆ ที่ เกี่ยวข้อง	อุดหนุน อบรมเชิงปฏิบัติการ บริการบริหาร อำนวยความสะดวกประชาชน การปฏิบัติกรร่วมและ อำนวยความสะดวกแก่ ประชาชนขององค์กร ปกครองส่วนท้องถิ่น	๑๑,๐๐๐	๑๑,๐๐๐	๑๑,๐๐๐	๑๑,๐๐๐	๑ โครงการ	มีศูนย์ประสาน การปฏิบัติกร ร่วมและอำนวยความสะดวก ประชาชน	อบต.จงชัย
รวม๑.....โครงการ	-	-	๑๑,๐๐๐	๑๑,๐๐๐	๑๑,๐๐๐	๑๑,๐๐๐	-	-	-

- ก. ยุทธศาสตร์จังหวัดที่ ๔ การพัฒนาเมือง การค้า การผลิต การบริการ และอุตสาหกรรมท่องเที่ยวที่มีคุณภาพ
- ข. ยุทธศาสตร์การพัฒนาของ อปท. ในเขตจังหวัด ยุทธศาสตร์ที่ ๗ การพัฒนากระบวนการบริหารจัดการที่ตื่นองค์การและมีส่วนร่วมของประชาชน
๕. ยุทธศาสตร์การพัฒนาการบริหารจัดการ

➢ แผนงานและชุมชน

ที่	โครงการ	วัตถุประสงค์	เป้าหมาย (ผลผลิตของโครงการ)	งบประมาณและที่ผ่านมา			ตัวชี้วัด (KPI)	ผลที่คาดว่าจะได้รับ	หน่วยงาน รับผิดชอบหลัก
				๒๕๖๑ (บาท)	๒๕๖๒ (บาท)	๒๕๖๓ (บาท)			
๑	อุดหนุนเทศบาลเมืองเพชรบุรี โครงการศึกษาและปรับปรุงผัง เมืองรวมเมืองเพชรบุรี จังหวัด เพชรบุรี	เพื่อศึกษาวิจัย ข้อมูลประกอบการ การวางแผนและจัดทำ ผังเมืองรวมที่ เป็นไปตามวิธีการ ขั้นตอน และ องค์ประกอบของ การจัดทำผังเมือง รวม	อุดหนุนโครงการศึกษา วางแผนปรับปรุงผังเมือง รวมเมืองเพชรบุรี จังหวัดเพชรบุรี	๓๕๒,๓๑๖	๓๕๒,๓๑๖	-	๑ โครงการ	มีกรอบ แนวทางในการ พัฒนาและ ดำรงรักษาเมือง เพชรบุรี	กองช่าง, เทศบาลเมือง เพชรบุรี
รวม๑.....โครงการ	-	-	๓๕๒,๓๑๖	๓๕๒,๓๑๖	-	-	-	-

รายละเอียดโครงการพัฒนา

แผนพัฒนาท้องถิ่นสี่ปี (พ.ศ.๒๕๖๑-๒๕๖๔)

สำหรับ อุดหนุนองค์กรปกครองส่วนท้องถิ่น ส่วนราชการ รัฐวิสาหกิจ องค์กรประชาชน
องค์กรการบริหารส่วนตำบลบ้านหม้อ

- ก. ยุทธศาสตร์จังหวัดที่ ๔ การพัฒนาเมือง การค้า การผลิต การบริการ และอุตสาหกรรมท่องเที่ยวที่มีคุณภาพ
ข. ยุทธศาสตร์การพัฒนาของ อปท. ในเขตจังหวัด ยุทธศาสตร์ที่ ๖ การพัฒนาศิลปะ วัฒนธรรม จารีตประเพณี และภูมิปัญญาท้องถิ่น
๖. ยุทธศาสตร์การพัฒนาด้านการศึกษา ศาสนา ศิลปะและวัฒนธรรม

➤ แผนงานการศึกษาศาสนาวัฒนธรรมและนันทนาการ

ที่	โครงการ	วัตถุประสงค์	เป้าหมาย (ผลผลิตของโครงการ)	งบประมาณและที่ผ่านมา				ตัวชี้วัด (KPI)	ผลที่คาดว่าจะได้รับ	หน่วยงาน รับผิดชอบหลัก
				๒๕๖๑ (บาท)	๒๕๖๒ (บาท)	๒๕๖๓ (บาท)	๒๕๖๔ (บาท)			
๑	อุดหนุนที่ทำการปกครองอำเภอเมือง เพชรบุรี โครงการจัดงาน พระนคร คีรี-เมืองเพชรบุรี	อุดหนุนที่ทำการ อำเภอเมือง เพชรบุรี	เพื่อเป็นการส่งเสริมและ ธำรงรักษาไว้ซึ่ง ศิลปวัฒนธรรมประเพณี อันดีงามของจังหวัด เพชรบุรี	๑๕,๐๐๐	๑๕,๐๐๐	๑๕,๐๐๐	๑๕,๐๐๐	๑ โครงการ	เป็นการ อนุรักษ์ ศิลปวัฒนธรรม ของจังหวัด เพชรบุรีให้เป็น มรดกแก่ชนรุ่น หลังต่อไป	อ.เมืองเพชรบุรี
๒	อุดหนุนสภาวัฒนธรรมตำบล บ้านหม้อ โครงการสืบสาน วัฒนธรรมประเพณี และภูมิปัญญา ท้องถิ่น	อุดหนุนสภา วัฒนธรรมตำบล บ้านหม้อ	เพื่อสนับสนุนการ สืบสานวัฒนธรรม ประเพณีและภูมิปัญญา ท้องถิ่นในพื้นที่	๑๐๐,๐๐๐	๑๐๐,๐๐๐	๑๐๐,๐๐๐	๑๐๐,๐๐๐	๑ โครงการ	สนับสนุนการ สืบสาน วัฒนธรรม ประเพณีและ ภูมิปัญญา ท้องถิ่นในพื้นที่	สภาวัฒนธรรม ตำบลบ้านหม้อ
รวม๒.....โครงการ	-	-	๑๑๕,๐๐๐	๑๑๕,๐๐๐	๑๑๕,๐๐๐	๑๑๕,๐๐๐	-	-	-

รายละเอียดโครงการพัฒนา
แผนพัฒนาท้องถิ่นปี (พ.ศ.๒๕๖๑-๒๕๖๔)
สำหรับ งบประมาณโครงการพัฒนาองค์การบริหารส่วนจังหวัด
องค์การบริหารส่วนตำบลบ้านหม้อ

ก. ยุทธศาสตร์จังหวัดที่ ๔ กาพัฒนาการเมือง การค้า การผลิต การบริการและอุตสาหกรรมการท่องเที่ยวที่มีคุณภาพ

ข. ยุทธศาสตร์การพัฒนาของ อปท. ในเขตจังหวัดเพชรบุรี ที่ ๑ การพัฒนาด้านโครงสร้างพื้นฐาน

๑. ยุทธศาสตร์การพัฒนาด้านการคมนาคมและระบบสาธารณูปโภค สาธารณูปการ และแหล่งน้ำ

๑.๑ แผนงานและชุมชน

ที่	โครงการ	วัตถุประสงค์	เป้าหมาย (ผลผลิตของโครงการ)	งบประมาณและที่ผ่านมา				ตัวชี้วัด (KPI)	ผลที่คาดว่าจะได้รับ	หน่วยงาน รับผิดชอบหลัก
				๒๕๖๑ (บาท)	๒๕๖๒ (บาท)	๒๕๖๓ (บาท)	๒๕๖๔ (บาท)			
๑	โครงการก่อสร้างเขื่อนป้องกันตลิ่งแม่น้ำเพชรบุรี หมู่ที่ ๑-๓ ตำบลบ้านหม้อ อำเภอเมือง จังหวัดเพชรบุรี	เพื่อป้องกันการทรุดตัวของแนวตลิ่งและการกัดเซาะของน้ำในฤดูฝน	ก่อสร้างเขื่อนป้องกันตลิ่ง ตามแบบที่กำหนด	๑๓,๓๗๕,๐๐๐	๑๐,๒๖๐,๐๐๐	๙,๕๐๐,๐๐๐	๑๐,๔๕๐,๐๐๐	เขื่อนริมตลิ่ง ๔ ระยะ	สามารถป้องกันทรุดตัวของตลิ่งและแก้ไขปัญหาน้ำท่วมขัง	กองช่าง
๒	โครงการก่อสร้างเขื่อนป้องกันตลิ่งบริเวณริมแม่น้ำเพชรบุรี หมู่ที่ ๓ ต.บ้านหม้อ อ.เมืองเพชรบุรี	เพื่อป้องกันการทรุดตัวของแนวตลิ่งและการกัดเซาะของน้ำในฤดูฝน	ก่อสร้างเขื่อนป้องกันตลิ่ง ระยะทางยาว ๕๕ ม.	๕,๐๐๐,๐๐๐	-	-	-	เขื่อน ป้องกันตลิ่ง ๕๕ ม.	สามารถป้องกันการทรุดตัวของตลิ่งและแก้ไขปัญหาน้ำท่วมขัง	กองช่าง
๓	โครงการก่อสร้างสะพานข้ามคลองขอยชลประทาน ๑ ซ้าย-๑ ขวา สายใหญ่ฝั่งซ้าย หมู่ที่ ๖ ตำบลบ้านหม้อ	เพื่อให้ประชาชนมีความสะดวกปลอดภัยในการสัญจร	ก่อสร้างสะพาน คสล. ขนาดกว้าง ๗ ม. ยาว ๑๒ ม.	-	-	-	๑,๒๐๐,๐๐๐	สะพาน ยาว ๑๒ ม.	ประชาชน ได้รับความ สะดวกและ ปลอดภัยใน การสัญจร	กองช่าง

ที่	โครงการ	วัตถุประสงค์	เป้าหมาย (ผลผลิตของโครงการ)	งบประมาณและที่ผ่านมา				ผลที่คาดว่าจะได้รับ	ตัวชี้วัด (KPI)	หน่วยงาน รับผิดชอบหลัก
				๒๕๖๑ (บาท)	๒๕๖๒ (บาท)	๒๕๖๓ (บาท)	๒๕๖๔ (บาท)			
๔	โครงการติดตั้งระบบไฟฟ้าแสงสว่าง ต.บ้านหม้อ เข้มต่อ ต.บ้านหาด	เพื่อให้ประชาชนมี ความสะอาด ปลอดภัย ในการสัญจร	ติดตั้งระบบไฟฟ้าแสง สว่าง ระยะทางรวม ๑,๖๕๐ ม.	-	-	๑,๘๙๐,๐๐๐	-	ประชาชน ได้รับความสะดวก ปลอดภัยใน การสัญจร	กองช่าง	
รวม๔.....โครงการ	-	-	๑๘,๗๗๕,๐๐๐	๑๐,๒๖๐,๐๐๐	๑๑,๓๙๐,๐๐๐	๑๑,๖๕๐,๐๐๐	-	-	

(จัดทำโดย สำนักปลัด อบต.บ้านหม้อ "งานนโยบายและแผน" แผนพัฒนาท้องถิ่นปี (พ.ศ.๒๕๖๑-๒๕๖๔) หน้า ๑๒๑